

RESOLUCIÓN de 24 de abril de 1998, de la Dirección General de Seguros, por la que se publican las condiciones especiales y las tarifas de primas del Seguro Combinado de Pedrisco y Daños Excepcionales por Inundación y Viento Huracanado en Aceituna de Mesa, comprendido en el Plan de Seguros Agrarios Combinados para el ejercicio 1998.

ANEXOS

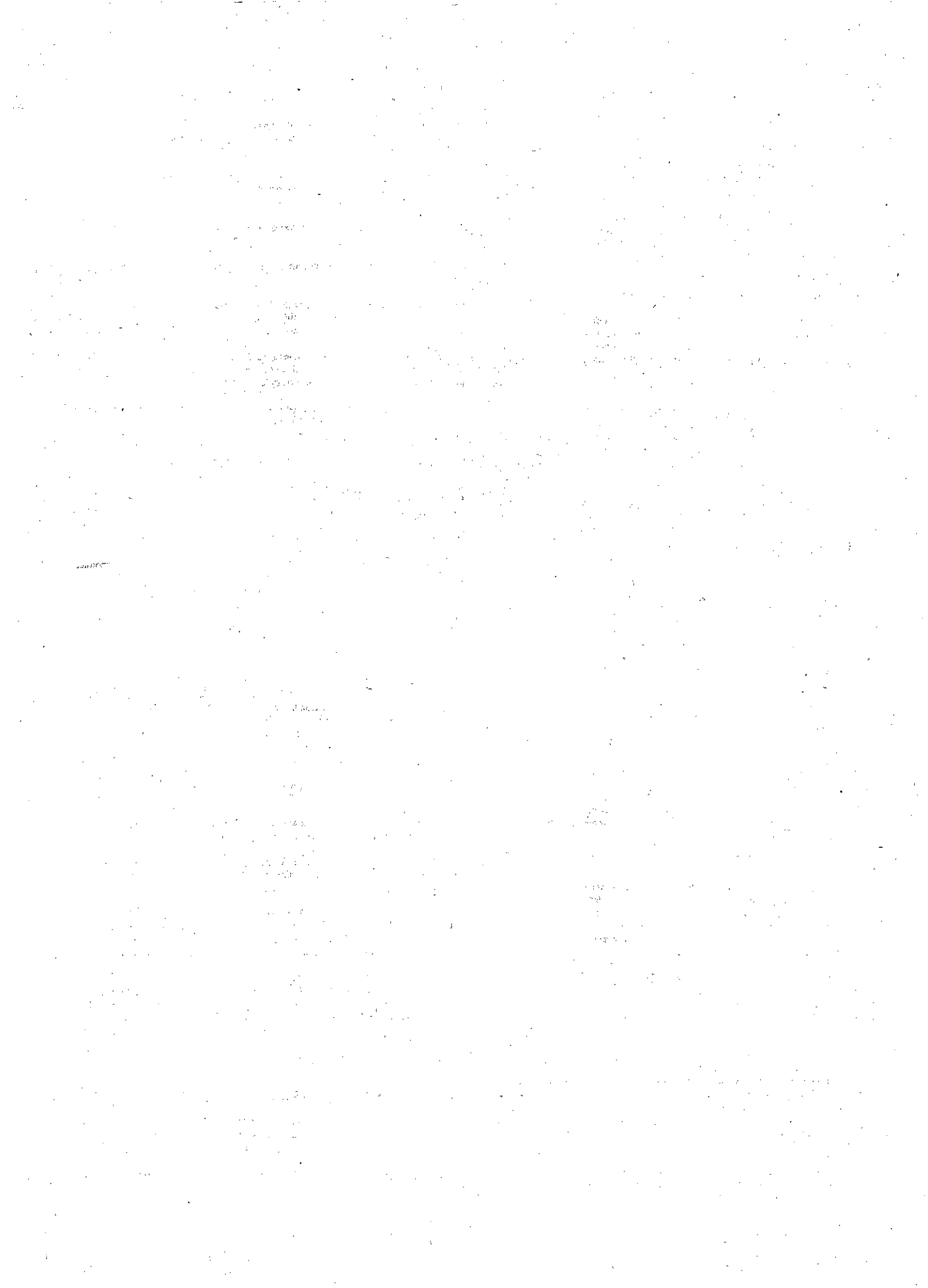

ANEXO I**CONDICIONES ESPECIALES DEL SEGURO COMBINADO
EN ACEITUNA DE MESA**

De conformidad con el Plan Anual de Seguros, aprobado por Consejo de Ministros, se garantiza la producción de Aceituna de Mesa, contra los riesgos de Pedrisco y daños excepcionales por Inundación y Viento Huracanado, en base a estas Condiciones Especiales, complementarias de las Generales, de las que este anexo es parte integrante.

PRIMERA - OBJETO

Con el límite del capital asegurado se cubren los daños producidos durante el período de garantías, exclusivamente en cantidad por el riesgo de Viento Huracanado y en cantidad y calidad para los riesgos de Pedrisco e Inundación, sobre la Producción Real Esperada en cada parcela, según la opción elegida por el asegurado en el momento de la contratación:

OPCION A: Daños en cantidad exclusivamente.

OPCION B: Daños en cantidad y calidad.

No existe incompatibilidad de opciones, pudiendo el Asegurado elegir la opción que le interese para cada una de las parcelas asegurables.

A los solos efectos del Seguro se entiende por:

INUNDACIÓN: Daños producidos en la parcela asegurada por precipitaciones de tal magnitud que ocasionen el desbordamiento de los ríos, rías, arroyos, ramblas, lagos y lagunas o arrolladas, avenidas y riadas, con los siguientes efectos en la zona:

- Daños o señales notorias del paso de las aguas en la infraestructura rural y/o hidráulica, tales como, caminos, muros de contención, bancales, márgenes, canales y acequias.
- Daños o señales evidentes de enlodado y/o arrastre de materiales producidos por desbordamientos, avenidas, riadas y arrolladas en el entorno de la parcela siniestrada.

No estarán cubiertos los daños ocasionados por cualquier tipo de precipitación que no produzca los efectos anteriores.

Ocurrido un siniestro de inundación según la definición anterior, se garantizan las pérdidas del producto asegurado a consecuencia de:

- Caídas, arrastres, enterramientos y enlodamientos del producto asegurado.
- Asfixia radicular, arrastres, descalzamiento o enterramiento de los árboles.
- Imposibilidad de efectuar la recolección por perderse el producto asegurado durante el siniestro o los 10 días siguientes al mismo.
- Plagas y enfermedades durante el siniestro o los 10 días siguientes al mismo debido a la imposibilidad de realizar los tratamientos oportunos, siempre que aquéllas sean consecuencia del siniestro.

Quedan excluidos:

- Los daños producidos por Inundaciones debidas a la rotura de presas, canales o cauces artificiales como consecuencia de averías, defectos o vicios de construcción. Así como, los producidos por la apertura de las compuertas de presas, embalses o cauces artificiales o por defectos en el funcionamiento de los drenajes en la parcela asegurada, salvo que sean consecuencia del riesgo cubierto.
- Los daños que no se originen por la acción del riesgo cubierto sobre la parcela asegurada.
- Los gastos necesarios para la reposición o arreglo de las instalaciones, infraestructura o de la capa arable de la parcela.

Igualmente, quedan excluidos los daños en parcelas:

- Ubicadas en terreno de dominio público con o sin autorización administrativa. Asimismo en parcelas situadas por debajo de la cota de coronación de presas de embalses, aguas arriba de las mismas.
- Situadas en cauces de ríos, arroyos y/o ramblas, o en la salida de éstos, siempre que no dispongan de las oportunas canalizaciones para el desvío de las aguas.
- Ubicadas en zonas húmedas (pantanosas o encharcadas) naturales o artificiales, delimitadas de acuerdo con la correspondiente legislación específica.

PEDRISCO: Precipitación atmosférica de agua congelada, en forma sólida y amorfa que, por efecto del impacto, ocasione pérdidas sobre el producto asegurado, como consecuencia de daños traumáticos.

VIENTO HURACANADO: Movimiento violento de aire que por su intensidad ocasione por acción mecánica pérdidas directas en cantidad del producto asegurado siempre y cuando se produzcan los dos efectos siguientes:

- Desgarrós, roturas o tronchados de ramas, tallos o brotes por efecto mecánico del Viento en los árboles asegurados.
- Daños o señales evidentes producidos por el Viento en el entorno de la parcela siniestrada.

En el supuesto de que por la ocurrencia de Viento Huracanado con las características anteriormente descritas se produzcan caídas de frutos, éstos estarán garantizados siempre y cuando se encuentren de forma significativa frutos, con parte de pedicelo, pedúnculo o ramas.

No estarán cubiertos, en ningún caso, los frutos caídos en los que se aprecie la capa de abscisión, las caídas fisiológicas, frutos con síntomas de sobremadurez o frutos con daños de plagas o enfermedades anteriores al siniestro.

No son objeto de la garantía del Seguro, los daños ocasionados por vientos que no produzcan los efectos mecánicos anteriormente descritos, tales como vientos cálidos, secos o salinos.

DAÑO EN CANTIDAD: Es la pérdida en peso sufrida en la producción real esperada a consecuencia del siniestro cubierto, ocasionada por la incidencia directa del agente causante del daño sobre el producto asegurado u otros órganos de la planta.

DAÑO EN CALIDAD: Es la depreciación del producto asegurado, a consecuencia del siniestro cubierto, ocasionada por la incidencia directa del agente causante del daño sobre dicho producto asegurado u otros órganos de la planta.

En ningún caso será considerado como daño en cantidad o calidad la pérdida económica que pudiera derivarse para el asegurado como consecuencia de la falta de rentabilidad en la recolección o posterior comercialización del producto asegurado.

PLANTACION REGULAR: La superficie de olivar sometida a unas técnicas de cultivo adecuadas, concordantes con las que tradicionalmente se realicen en la zona, y que tiendan a conseguir las producciones potenciales que permitan las condiciones ambientales de la zona en que se ubique.

PARCELA: Porción de terreno cuyas lindes pueden ser claramente identificadas por cualquier sistema de los habituales en la zona (paredes, cercas, zanjas, setos vivos o muertos, accidentes geográficos, caminos, etc), o por cultivos o variedades diferentes. Si sobre una parcela hubiera cesiones en cualquier régimen de tenencia de las tierras, todas y cada una de ellas serán reconocidas como parcelas diferentes.

PRODUCCION REAL ESPERADA: Es aquella que, de no ocurrir el siniestro garantizado, se hubiera obtenido en la parcela siniestrada, dentro del período de garantía previsto en la póliza, y cumpliendo los requisitos mínimos de comercialización que las normas establezcan.

PRODUCCION REAL FINAL: Es aquella susceptible de recolección por procedimientos habituales y técnicamente adecuados en la parcela asegurada.

Cuando existan pérdidas en calidad, a efectos del cálculo de la indemnización, éstas se valorarán en kilogramos y minorarán el valor de la producción real final definido en el párrafo anterior.

ENDURECIMIENTO DEL HUESO (Estado fenológico "H"): Cuando al menos el 50 por 100 de los árboles de la parcela asegurada alcancen o sobrepasen dicho estado. Se considera que un árbol ha alcanzado el estado fenológico "H" cuando el estado más frecuentemente observado de los frutos es el comienzo de la lignificación del endocarpio, presentando resistencia al corte.

FINAL DEL ESTADO FENOLÓGICO "H" - A efectos del Seguro, cuando el 100 por 100 de los árboles de la parcela asegurada alcancen el estado fenológico "H". Se considera que un árbol ha alcanzado el final del Estado Fenológico "H", cuando el 100 por 100 de los frutos del árbol comienzan la lignificación del endocarpio, presentando resistencia al corte.

RECOLECCION: Cuando los frutos son separados del árbol.

SEGUNDA - AMBITO DE APLICACION

El ámbito de aplicación de este Seguro, abarca todas las parcelas de Olivar para Aceituna de Mesa en plantación regular, situadas en las siguientes provincias tanto de secano como de regadío:

Badajoz, Cáceres, Córdoba, Huelva, Jaén, Lleida, Málaga, Salamanca, Sevilla, Tarragona, Teruel y Zaragoza.

Las parcelas objeto de aseguramiento, cultivadas por un mismo agricultor o explotadas en común por Entidades Asociativas Agrarias (Sociedades Agrarias de Transformación, Cooperativas, etc.), Sociedades Mercantiles (Sociedad Anónima, Limitada, etc.) y Comunidades de bienes, deberán incluirse obligatoriamente en una única Declaración de Seguro.

TERCERA - PRODUCCIONES ASEGURABLES

Son producciones asegurables, siempre que cumplan las condiciones técnicas mínimas de cultivo, las correspondientes a las siguientes variedades de Aceituna:

Aloreña, Arbequina, Aragón y similares, Azofairón, Cacereña, Cañivana, Caspolina, Cordobí, Cornezuelo, Cuquillo, Gordal, Gordalilla, Hojiblanca, Manzanilla Fina, Manzanilla Carrasqueña, Manzanilla Serrana, Morona, Picolímon, Picuda, Rapazalla y Verdial.

No son producciones asegurables las correspondientes a:

- Árboles aislados.
- "Huertos familiares" destinados al autoconsumo.
- Parcelas que se encuentren en estado de abandono.

Quedando por tanto excluidas de la cobertura de este Seguro, aún cuando por error hayan podido ser incluidas por el Tomador o el Asegurado en la Declaración del Seguro.

A efectos de aplicación de la tarifa de la Opción "B", las distintas variedades se clasifican en los siguientes grupos:

- GRUPO I:** Gordal y Caspolina.
- GRUPO II:** Cacereña, Manzanilla Fina, Manzanilla Carrasqueña, Manzanilla Serrana y Morona.
- GRUPO III:** Resto de variedades.

CUARTA - EXCLUSIONES

Además de las previstas en la condición General Tercera, se excluyen de las garantías del Seguro los daños producidos por plagas o enfermedades, lluvia, pudriciones, sequía o cualquier otra causa que pueda preceder, acompañar o seguir al Pedrisco, Inundación y Viento Huracanado, salvo lo indicado para el riesgo de Inundación en la Condición Primera de estas Especiales. Igualmente, estarán excluidos aquellos daños ocasionados por los efectos mecánicos, térmicos o radiactivos, debidos a reacciones o transmunicaciones nucleares, cualquiera que sea la causa que los produzca.

QUINTA - PERÍODO DE GARANTÍA

Inicio de garantías:

Para todos los riesgos, las garantías del seguro se inician con la toma de efecto, una vez transcurrido el período de carencia y nunca antes de la fecha o estado fenológico que figuran a continuación según riesgos:

Pedrisco

- a) Daños en calidad de la producción que queda en el árbol después del siniestro.
- Córdoba, Huelva, Jaén, Málaga y Sevilla 1 de junio de 1998.
 - Resto del ámbito 1 de julio de 1998.

En todo caso, se considerarán iniciadas las garantías descritas en este apartado, si con anterioridad a las fechas indicadas, el cultivo alcanza el endurecimiento del hueso. (Estado fenológico "H").

- b) Daños en cantidad.

- Cuando el cultivo alcanza el endurecimiento del hueso. (Estado fenológico "H").

Inundación

En las fechas o estados fenológicos establecidos para el Pedrisco en el apartado a) según ámbito.

Viento Huracanado

Al final del estado fenológico "H".

Final de garantías:

Las garantías finalizarán en la fecha más temprana de las siguientes:

- En el momento de la recolección.
- En el momento que sobrepasen los frutos su madurez comercial.
- En las fechas límite de garantías indicadas posteriormente.

Pedrisco e Inundación

Daños en calidad:

- 31 de octubre de 1998, para las variedades de Manzanilla Fina, Manzanilla Carrasqueña, Manzanilla Serrana y Gordal.
- 30 de noviembre de 1998, para el resto de las variedades.

Daños en cantidad:

- 28 de febrero de 1999, para todas las variedades.

Viento Huracanado:

Daños en cantidad:

- Comarca Bajo Ebro (Tarragona),
y Bajo Aragón (Teruel): 30 de septiembre de 1998.
- Resto del ámbito de aplicación 31 de octubre de 1998.

SEXTA - PLAZO DE SUSCRIPCIÓN DE LA DECLARACIÓN Y ENTRADA EN VIGOR DEL SEGURO

El Tomador del Seguro o el Asegurado deberá suscribir la Declaración de Seguro en el plazo que establezca el Ministerio de Agricultura, Pesca y Alimentación.

Carecerá de validez y no surtirá efecto alguno la declaración cuya prima no haya sido pagada por el Tomador del Seguro dentro de dicho plazo. Para aquellas declaraciones de seguro que se suscriban el último día del período de suscripción del seguro, se considerará como pago válido el realizado en el siguiente día hábil al de finalización del plazo de suscripción.

La entrada en vigor se inicia a las veinticuatro horas del día en que se pague la prima por el tomador del seguro y siempre que previa o simultáneamente se haya suscrito la declaración de seguro.

SEPTIMA - PERÍODO DE CARENCIA

Se establece un período de carencia de seis días completos contados desde las veinticuatro horas del día de entrada en vigor de la Póliza.

OCTAVA - PAGO DE PRIMA

El pago de la prima única se realizará al contado por el Tomador del Seguro, mediante ingreso directo o transferencia bancaria realizada desde cualquier Entidad de Crédito, a favor de la cuenta de AGROSEGURO Agrícola, abierta en la Entidad de Crédito que, por parte de Agroseguro, se establezca en el momento de la contratación. La fecha de pago de la prima será la que figure en el justificante bancario como fecha del ingreso directo o fecha de la transferencia.

Copia de dicho justificante se deberá adjuntar al original de la Declaración de Seguro Individual como medio de prueba del pago de la prima correspondiente al mismo.

A estos efectos, en ningún caso se entenderá realizado el pago cuando éste se efectúe directamente al Agente de Seguros.

Tratándose de Seguros Colectivos, el Tomador a medida que vaya incluyendo a sus Asociados en el Seguro, suscribiendo al efecto las oportunas aplicaciones, acreditará el pago de la parte de prima única a su cargo correspondiente a dichas aplicaciones, adjuntando por cada remesa que efectúe, copia del justificante bancario del ingreso realizado.

A estos efectos, se entiende por fecha de la transferencia, la fecha de recepción en la Entidad de Crédito de la orden de transferencia del Tomador, siempre que entre ésta y la fecha en que dicha orden se haya efectivamente cursado o ejecutado no medie más de un día hábil.

Por tanto, cuando entre la fecha de recepción de la orden y la del curso efectivo de la misma por la Entidad de Crédito medie más de un día hábil, se considerará como

fecha pago de la prima el día hábil anterior a la fecha en que se haya efectivamente cursado o ejecutado por dicha Entidad la transferencia.

Asimismo, Agroseguro aceptará como fecha de orden de pago la del envío de carta certificada o de recepción del fax en sus oficinas centrales, incluyendo copia de la orden de transferencia con sello y fecha de recepción de la Entidad Bancaria, y la relación de aplicaciones incluidas en dicho pago con su importe (remesa de pago).

NOVENA - OBLIGACIONES DEL TOMADOR DEL SEGURO Y ASEGURADO

Además de las expresadas en la Condición Octava de las Generales de la Póliza, el Tomador del seguro, el Asegurado o Beneficiario vienen obligados a:

a) Asegurar todos los cultivos de igual clase que posean en el ámbito de aplicación del Seguro. El incumplimiento de esta obligación, salvo casos debidamente justificados, dará lugar a la pérdida del derecho a la indemnización.

b) Consignar en la Declaración de Seguro la referencia catastral correcta de polígono y parcela, del Catastro de Rústica del Ministerio de Economía y Hacienda, para todas y cada una de las parcelas aseguradas.

En caso de desconocimiento de la referencia, se recabará información en las Gerencias Territoriales de la Dirección General del Centro de Gestión Catastral y Cooperación Tributaria del Ministerio de Economía y Hacienda.

En aquellos casos en que se haya incumplido esta obligación en todas o algunas de las parcelas aseguradas o figuren datos falsos, en caso de siniestro indemnizable se deducirá un 10 por 100 la indemnización neta a percibir por el asegurado en la/s parcela/s sin identificación del polígono y parcela.

En los casos en que habiéndose realizado concentración parcelaria no haya sido actualizado el Catastro de Rústica, de acuerdo con la nueva parcelación, a efectos del cumplimiento de esta obligación, deberán consignarse los polígonos y parcelas que hayan sido asignados en la nueva Ordenación de la propiedad.

c) Especificar en la Declaración de Seguro el número de árboles que existen en cada parcela.

d) Acreditación de la superficie de las parcelas aseguradas en un plazo no superior a 45 días desde la solicitud por parte de Agroseguro.

e) Consignar en la declaración de siniestro y, en su caso, en el documento de inspección inmediata, además de otros datos de interés, la fecha prevista de recolección. Si posteriormente al envío de la Declaración, dicha fecha prevista variara, el Asegurado deberá comunicarlo por escrito con la antelación suficiente a Agroseguro.

Si en la declaración de siniestro o en el documento de inspección inmediata no se señalara la fecha de recolección, a los solos efectos de lo establecido en la Condición General Diecisiete, se entenderá que esta fecha queda fijada en la fecha límite señalada en la Condición Especial Quinta.

f) Permitir en todo momento a Agroseguro y a los peritos por ella designados, la inspección de los bienes asegurados facilitando la identificación y la entrada en las parcelas aseguradas, así como el acceso a la documentación que obre en su poder en relación a las cosechas aseguradas.

El incumplimiento de las obligaciones mencionadas en los apartados d) y f), cuando implique la adecuada valoración del daño por Agroseguro, llevará aparejada la pérdida al derecho a la indemnización que en caso de siniestro pudiera corresponder al Asegurado.

DECIMA - PRECIOS UNITARIOS

Los precios unitarios a aplicar para las distintas variedades y únicamente a efectos del Seguro, pago de primas e importe de indemnizaciones en su caso, serán fijados libremente por el Asegurado, no pudiendo rebasar los precios máximos establecidos por el Ministerio de Agricultura, Pesca y Alimentación a estos efectos.

DECIMOPRIMERA - RENDIMIENTO UNITARIO

Quedará de libre fijación por el Asegurado el rendimiento a consignar, para cada parcela, en la Declaración de Seguro, no obstante, tal rendimiento deberá ajustarse a las esperanzas reales de producción.

Si Agroseguro no estuviera de acuerdo con la producción declarada en alguna(s) parcela(s) se corregirá por acuerdo amistoso entre las partes. De no producirse dicho acuerdo, corresponderá al Asegurado demostrar los rendimientos.

DECIMOSEGUNDA - CAPITAL ASEGURADO

El capital asegurado se fija para los distintos riesgos en:

- Riesgo de Pedrisco: El capital asegurado será el 100 por 100 del valor de la producción establecido en la Declaración del Seguro.

- Riesgo de Inundación y Viento Huracanado: El capital asegurado será el 80 por 100 del valor de la producción establecido en la Declaración del Seguro, quedando por tanto, como descubierto obligatorio a cargo del asegurado el 20 por 100 restante.

El valor de la producción, será el resultado de aplicar a la producción declarada de cada parcela, el precio unitario asignado por el asegurado.

- REDUCCION DEL CAPITAL ASEGURADO -

- Cuando la producción declarada por el agricultor se vea mermada, durante el período de carencia por todo tipo de riesgo, se podrá reducir el capital asegurado con devolución de la prima de inventario correspondiente.

A estos efectos el agricultor deberá remitir a la Agrupación Española de Entidades Aseguradoras de los Seguros Agrarios Combinados, S.A., c/ Castelló, nº 117 - 2º, 28006 - MADRID, en el impreso establecido al efecto, la pertinente solicitud de reducción, conteniendo como mínimo:

- Causa de los daños y tipo de reducción que se solicita.

- Fecha de ocurrencia.

- Valoración de la reducción solicitada por cada parcela afectada.

- Fotocopia de la Declaración de Seguro y del Ingreso o transferencia realizada por el Tomador para el pago de la prima o en su defecto, nombre, apellidos y domicilio del Asegurado, referencia del Seguro (Aplicación - Colectivo, nº de orden), localización geográfica de la(s) parcela(s) (Provincia, Comarca, Término), nº de hoja y nº de parcela en la Declaración de Seguro de la(s) parcela(s) afectada(s).

Únicamente podrán ser admitidas por Agroseguro aquellas solicitudes que sean recibidas dentro de los 10 días siguientes a la fecha de toma de efecto de la misma.

Recibida la solicitud, Agroseguro podrá realizar las inspecciones y comprobaciones que estime oportunas resolviendo en consecuencia dentro de los 20 días siguientes a la recepción de la comunicación.

Si procediera el extorno de prima, ésta se efectuará en el momento de la emisión del recibo de prima del Seguro.

DECIMOTERCERA - COMUNICACION DE DAÑOS

Con carácter general, todo siniestro deberá ser comunicado por el Tomador de Seguro, el Asegurado o Beneficiario a la Agrupación Española de Entidades Aseguradoras de los Seguros Agrarios Combinados, S.A., en su domicilio social, c/ Castelló nº 117 - 2º, 28006 - MADRID, en el impreso establecido al efecto, dentro del plazo de siete días, contados a partir de la fecha en que fue conocido, debiendo efectuarse tantas comunicaciones como siniestros ocurran. En caso de incumplimiento, el Asegurado podrá reclamar los daños y perjuicios causados por la falta de declaración, salvo que el Asegurado hubiese tenido conocimiento del siniestro por otro medio.

No tendrán la consideración de Declaración de siniestro ni por tanto surtirá efecto alguno, aquella que no recoja el nombre, apellidos o denominación social y domicilio del Asegurado, referencia del seguro y causa del siniestro.

En caso de urgencia, la comunicación del siniestro podrá realizarse por telegrama, télex o telefax, indicando, al menos, los siguientes datos:

- Nombre, apellidos o razón social y dirección del Asegurado o Tomador del Seguro, en su caso.

- Término Municipal y Provincia de la o de las parcelas siniestradas.

- Teléfono de localización.

- Referencia del Seguro (Aplicación-Colectivo-Número de Orden).

- Causa del siniestro.

- Fecha del siniestro.

- Fecha prevista de recolección.

No obstante, además de la anterior comunicación, el Asegurado deberá remitir en los plazos establecidos, la correspondiente declaración de siniestro, totalmente cumplimentada.

En caso de que la Declaración de Siniestro totalmente cumplimentada, sea remitida por telefax, esta comunicación será válida a efectos de lo establecido en la Condición Especial Decimonovena, no siendo necesario su nuevo envío por correo.

DECIMOCUARTA - CARACTERÍSTICAS DE LAS MUESTRAS TESTIGO

Como ampliación a la Condición Doce, párrafo tercero de las Generales de los Seguros Agrícolas, si llegado el momento fijado para la recolección no se hubiera realizado la peritación o no se hubiera llegado a un acuerdo en ésta, siguiéndose el procedimiento señalado para la tasación contradictoria, el Asegurado podrá efectuar aquélla, obligándose a dejar muestras testigo con las siguientes características:

- Árboles completos, proyección de la copa sobre el terreno, sin ningún tipo de manipulación posterior al Siniestro.
- El tamaño de las muestras testigo no será inferior al 5 por 100 del número total de árboles de la parcela siniestrada, con un mínimo de 3 árboles para parcelas menores de 60 árboles.
- La distribución de los árboles elegidos para formar la muestra testigo en la parcela, deberá ser uniforme, dejando un árbol de cada 20 a partir de uno elegido arbitrariamente y contabilizando en todas las direcciones.
- Las muestras deberán ser representativas del conjunto de la población y reflejar proporcionalmente las distintas variedades o cultivares, vecería, edad, marcas.

El incumplimiento de dejar muestras testigo de las características indicadas en la parcela siniestrada, llevará aparejada la pérdida del derecho a la indemnización en dicha parcela.

Todo lo anteriormente indicado se establece sin perjuicio de lo que al efecto dispone la correspondiente Norma Específica de Peritación de Daños.

DECIMOQUINTA - SINIESTRO INDEMNIZABLE

Para que un siniestro sea indemnizable, los daños causados por los riesgos cubiertos han de ser superiores respecto a la Producción Real Esperada en la parcela siniestrada, a los porcentajes que según el riesgo amparado se señala a continuación:

- Riesgo de Pedrisco: 10 por 100 de la Producción Real Esperada, correspondiente a la parte afectada de la parcela siniestrada.

Ahora bien, si el pedrisco afectara a una extensión inferior al 10 por 100 de su superficie total, para que el siniestro pueda ser considerado como indemnizable, los daños ocasionados deberán ser superiores al 10 por 100 de la décima parte de la Producción Real Esperada en la totalidad de la parcela.

A estos efectos, si durante el período de garantía se repitiera alguno de los siniestros en la misma superficie afectada de la parcela asegurada los daños producidos serán acumulables.

- Riesgo de Inundación y Viento Huracanado: Para que un siniestro de Inundación o Viento Huracanado sea considerado como indemnizable, los daños causados en la producción asegurada por dicho riesgo han de ser superiores al 30 por 100 de la Producción Real Esperada de la parcela afectada.

Para que un siniestro de Inundación o Viento Huracanado sea acumulable entre sí o con otros riesgos, deberá superar aisladamente el 10 por 100 de la Producción Real Esperada.

- Para que un siniestro de Inundación sea indemnizable cuando hayan ocurrido otros riesgos asegurados, los daños totales de todos los riesgos ocurridos en la parcela, deducidos los daños indemnizables de Pedrisco y Viento Huracanado, deberán ser superiores al 30 por 100.

De igual forma se calculará para el Viento Huracanado, pero deduciendo, además, el exceso de daños sobre el mínimo indemnizable de la Inundación calculado anteriormente.

DECIMOSEXTA - FRANQUICIA

I. PEDRISCO:

En caso de siniestros indemnizables, quedará siempre a cargo del asegurado el 10 por 100 de los daños.

II. INUNDACIÓN Y VIENTO HURACANADO:

En el caso de producirse exclusivamente siniestros de Inundación o de Viento Huracanado que superen el mínimo indemnizable, tal como se ha indicado en la condición anterior, se indemnizará el exceso sobre dicho mínimo indemnizable, quedando por tanto a cargo del Asegurado como franquicia absoluta dicho valor mínimo. (30 por 100).

En el caso de siniestros de Inundación en parcelas donde se hayan dado otros riesgos cubiertos se indemnizará, cuando proceda, el exceso de ese porcentaje (30 por 100) del valor obtenido como diferencia entre los daños totales de la parcela y los daños indemnizables del Pedrisco y Viento Huracanado.

De igual forma se indemnizará, cuando proceda, el Viento Huracanado, pero deduciendo además el exceso de daños sobre el mínimo indemnizable de la Inundación a indemnizar.

DECIMOSEPTIMA - VALORACION DE DAÑOS

El procedimiento a utilizar en la valoración de los daños será el siguiente:

- 1) Al realizar, cuando proceda, la inspección inmediata de cada siniestro, se efectuarán las comprobaciones mínimas que deben tenerse en cuenta para la verificación y cuantificación posterior de los daños, según establece la Norma General de Peritación.
- 2) Los daños se evaluarán para cada parcela según la opción de aseguramiento que conste en la Declaración de Seguro, en la forma siguiente:

OPCION "A":

Se cuantificarán los daños en cantidad producidos por el Pedrisco, reduciéndose a un porcentaje sobre la producción real esperada en la parte afectada de la parcela siniestrada.

Asimismo, se cuantificarán los daños en cantidad producidos por la Inundación y el Viento Huracanado, reduciéndose a un porcentaje sobre la Producción Real Esperada de la parcela siniestrada.

OPCION "B":

1. **DAÑOS EN CANTIDAD:** Se valorarán en la forma indicada para la opción A.
2. **DAÑOS EN CALIDAD:** Se cuantificarán los frutos existentes en los árboles, que hayan sufrido mermas de calidad a consecuencia del Pedrisco o Inundación, reduciéndose a un porcentaje sobre la producción existente en los árboles de la parte afectada de la parcela siniestrada.

2.1. Si dicho porcentaje resultara superior al 15 por 100, se considerará que la producción afectada por el siniestro, y que con posterioridad al mismo permanezca en el árbol, tiene una pérdida en calidad del 80 por 100.

2.2. Si dicho porcentaje resultara igual o inferior al 15 por 100 se considerará como pérdida en calidad el porcentaje efectivamente tasado.

DECIMOCTAVA - CALCULO DE LA INDEMNIZACION

Al finalizar la campaña, bien por concluir el período de garantía o por ocurrencia de un siniestro que produzca pérdida total de la producción asegurada, se procederá a levantar el acta de tasación definitiva de los daños, de acuerdo con lo dispuesto a continuación:

- 1) Se determinará si los siniestros acaecidos durante el período de garantía tienen la condición de indemnizables, según lo establecido en la Condición Decimoquinta anterior.
- 2) Se determinará para cada riesgo las pérdidas a indemnizar, para lo que se debe tener en cuenta la aplicación de la franquicia absoluta en siniestros de Inundación y Viento Huracanado, según lo establecido en la Condición Decimosexta.
- 3) El importe bruto de la indemnización correspondiente a los daños evaluados conforme a lo dispuesto en la Condición Decimoséptima, se obtendrá aplicando a éstos los precios establecidos a efectos del Seguro.

El importe resultante se incrementará o minorará, con las compensaciones y deducciones que, respectivamente, procedan. En todo caso, en siniestros de pedrisco amparados por la opción B y cuando existan daños en calidad, se aplicarán con independencia de otras deducciones, las siguientes en concepto de aprovechamiento residual:

- Si el porcentaje de daños en calidad superara el 15 por 100 señalado en el punto 2.1. de la Condición Decimoséptima, se deducirán las cantidades siguientes, por cada kilogramo de la producción total existente en los árboles situados en la parte de la parcela asegurada afectada por el Pedrisco o Inundación, según las distintas variedades:

- Gordal y Caspolina 21 ptas/kg.
- Cacereña, Manzanilla Fina, Manzanilla Carrasqueña,
Manzanilla Serrana y Morona 35 ptas/kg.
- Resto de variedades 53 ptas/kg.

Si el porcentaje de daños en calidad fuera igual o inferior al 15 por 100, tal y como se determina en el punto 2.2. de la Condición Decimoséptima, se deducirá la cantidad de 21,00 ptas. por cada kilogramo de fruto que tenga daños en calidad.

El cálculo de las compensaciones y de otras deducciones se realizará de acuerdo con lo establecido en la Norma General de Peritación y en la correspondiente Norma Específica.

Sobre el importe resultante, se aplicará la franquicia de daños para pedrisco, el porcentaje de cobertura establecido y la regla proporcional cuando proceda, cuantificándose de esta forma la indemnización final a percibir por el asegurado o beneficiario.

En el caso de que proceda aplicar la regla proporcional, también se aplicará, a efectos del cálculo de las deducciones por aprovechamientos residual.

Se hará entrega al Asegurado, Tomador o Representante de copia del Acta, en la que éste deberá hacer constar su conformidad o disconformidad con su contenido.

DECIMONOVENA - INSPECCION DE DAÑOS

Comunicado el siniestro por el Tomador del Seguro, el Asegurado o Beneficiario, el Perito de Agroseguro deberá personarse en el lugar de los daños para realizar la inspección si procediera, en un plazo no superior a siete días para los riesgos de Pedrisco y Viento Huracanado y de veinte días en el caso de Inundación, a contar desde la recepción por Agroseguro de la comunicación del siniestro.

No obstante, cuando las circunstancias excepcionales así lo requieran, previa autorización de ENESA y la Dirección General de Seguros, Agroseguro podrá ampliar los anteriores plazos en el tiempo y forma que se determine en la autorización.

A estos efectos Agroseguro comunicará al Asegurado, Tomador del Seguro o persona designada al efecto en la Declaración del Siniestro con una antelación de al menos 48 horas la realización de la visita, salvo acuerdo de llevarla a cabo en un menor plazo.

Si Agroseguro no realizara la inspección en los plazos fijados, en caso de desacuerdo, se aceptarán salvo que Agroseguro demuestre, conforme a derecho, lo contrario, los criterios aportados por el Asegurado en orden a:

- Ocurrencia del siniestro.
- Cumplimiento de la Condiciones Técnicas Mínimas de Cultivo.

Si no se produjera acuerdo en cualquiera de los datos que figuran en los documentos de inspección se estará a lo dispuesto en la Norma General de Peritación.

Agroseguro no vendrá obligada a realizar la inspección inmediata en el caso que el siniestro ocurra durante la recolección o en los 30 días anteriores a la fecha prevista para el inicio de la misma.

Si el aviso de siniestro se recibiera en Agroseguro con posterioridad a 20 días desde el acaecimiento del mismo, Agroseguro no estará obligada a realizar la inspección inmediata a que se refieren los párrafos anteriores.

VIGESIMA - CLASES DE CULTIVO

A efectos de lo establecido en el Artículo Cuarto del Reglamento para aplicaciones de la Ley 87/1978 sobre Seguros Agrarios Combinados, se consideran clase única todas las variedades definidas en la condición tercera. En consecuencia el Agricultor que suscriba este Seguro deberá asegurar la totalidad de las producciones asegurables que posea dentro del ámbito de aplicación del Seguro.

VIGESIMOPRIMERA - CONDICIONES TECNICAS MINIMAS DE CULTIVO

Las condiciones técnicas mínimas de cultivo que deberán cumplirse son las siguientes:

- a) Las prácticas culturales consideradas como imprescindibles son:
1. Mantenimiento del suelo en adecuadas condiciones, por laboreo tradicional o por otros métodos tales como encespedado, acolchado o mulching, aplicación de herbicidas o por la práctica del "no laboreo".
 2. Realización de podas adecuadas en el momento y con la periodicidad que exija el cultivo.

3. Abonado de acuerdo con las características del terreno y las necesidades del cultivo.
4. Tratamientos fitosanitarios en la forma y número necesarios para el mantenimiento de la plantación en un estado sanitario aceptable.
5. Riegos oportunos y suficientes en las plantaciones de regadío, salvo causa de fuerza mayor.

Además de lo anteriormente indicado, y con carácter general, cualquier otra práctica cultural que se utilice, deberá realizarse según lo acostumbrado en cada comarca por el buen quehacer del agricultor, todo ello en concordancia con la producción fijada en la declaración del Seguro.

b) En todo caso, el asegurado deberá atenerse a lo dispuesto, en cuantías normas de obligado cumplimiento sean dictadas, tanto sobre lucha antiparasitaria y tratamientos integrales como sobre medidas culturales o preventivas de carácter fitosanitario.

En caso de deficiencia en el cumplimiento de las condiciones técnicas mínimas de cultivo, el asegurador podrá reducir la indemnización en proporción a la importancia de los daños derivados de la misma y el grado de culpa del asegurado.

VIGESIMOSEGUNDA - NORMAS DE PERITACION

Como ampliación a la Condición Decimotercera de las Generales de los Seguros Agrícolas, se establece que la tasación de siniestros se efectuará de acuerdo con la Norma General de Peritación aprobada por Orden Ministerial de 21 de julio de 1986 (B.O.E. de 31 de julio) y, en su caso por la Norma Específica para la peritación de Aceituna de Mesa, aprobada por Orden Ministerial de 16 de febrero de 1989 (B.O.E. de 23 de febrero de 1987).

VIGESIMOTERCERA

Se beneficiarán de una bonificación especial en la cuantía y con los requisitos que se establezcan, los asegurados que habiendo suscrito el Seguro de Aceituna de Mesa en el Plan anterior y no habiendo declarado siniestro, suscriban en el presente Plan una nueva Declaración de Seguro de esta línea.

ANEXO - II

TARIFA DE PRIMAS COMERCIALES DEL SEGURO :
ACEITUNA DE MESA
TASAS POR CADA 100 PTAS. DE VALOR DE PRODUCCION DECLARADA

PLAN - 1998

AMBITO TERRITORIAL	OPCION: A	P"CONB.
06 BADAJOZ		
1 ALBURQUERQUE	TODOS LOS TERMINOS	1,82
2 MERIDA	TODOS LOS TERMINOS	1,75
3 DON BENITO	TODOS LOS TERMINOS	1,75
4 PUEBLA ALCOGER	TODOS LOS TERMINOS	1,75
5 HERRERA DUQUE	TODOS LOS TERMINOS	1,75
6 BADAJOZ	TODOS LOS TERMINOS	1,82
7 ALMENDRALEJO	TODOS LOS TERMINOS	1,82
8 CASTUERA	TODOS LOS TERMINOS	1,75
9 OLIVENZA	TODOS LOS TERMINOS	1,98
10 JEREZ DE LOS CABALLEROS	TODOS LOS TERMINOS	1,98
11 LLERENA	TODOS LOS TERMINOS	1,82
12 AZUAGA	TODOS LOS TERMINOS	1,87
10 CACERES		
1 CACERES	TODOS LOS TERMINOS	1,28
2 TRUJILLO	TODOS LOS TERMINOS	1,28
3 BROZAS	TODOS LOS TERMINOS	1,28

OPCION: A		OPCION: A	
AMBITO TERRITORIAL	P ^o COMB.	AMBITO TERRITORIAL	P ^o COMB.
4 VALENCIA DE ALCANTARA		5 LA LOMA	
TODOS LOS TERMINOS	1,24	9 BAEZA	2,20
5 LOGROSAN		14 BEGIJAR	2,20
TODOS LOS TERMINOS	1,52	20 CANENA	2,20
6 NAVALMORAL DE LA MATA		46 IBROS	2,20
TODOS LOS TERMINOS	1,40	48 IZNATORAF	2,94
7 JARAIZ DE LA VERA		57 LUPION	2,20
TODOS LOS TERMINOS	1,51	74 RUS	2,94
8 PLASENCIA		75 SABIOTE	2,94
TODOS LOS TERMINOS	1,35	88 TORREPEROGIL	2,94
9 HERVAS		92 UBEDA	2,94
TODOS LOS TERMINOS	1,35	95 VILLACARRILLO	2,94
10 CORIA		97 VILLANUEVA DEL ARZOBISPO	2,94
TODOS LOS TERMINOS	1,28	6 CAMPIÑA DEL SUR	
14 CORDOBA		3 ALCAUDETE	2,25
1 PEDROCHES		50 JAEN	2,25
TODOS LOS TERMINOS	1,85	51 JAMILENA	1,91
2 LA SIERRA		58 MANCHA REAL	2,99
TODOS LOS TERMINOS	1,92	60 MARTOS	2,25
3 CAMPIÑA BAJA		86 TORRE DEL CAMPO	1,91
TODOS LOS TERMINOS	2,08	87 TORREDONJIMENO	1,91
4 LAS COLONIAS		98 VILLARDOMPARDO	1,91
TODOS LOS TERMINOS	1,85	7 MAGINA	
5 CAMPIÑA ALTA		1 ALBANQUEZ DE UBEDA	2,94
TODOS LOS TERMINOS	1,97	13 (BEDMAR) BEDMAR-GARCIEZ	2,94
6 PENIBETICA		15 BELNEZ DE LA MORALEDA	2,20
TODOS LOS TERMINOS	1,85	17 CABRA DE SANTO CRISTO	2,94
21 HUELVA		18 CAMBIL	2,20
1 SIERRA		44 HUELMA	2,20
TODOS LOS TERMINOS	2,17	52 JIMENA	2,94
2 ANDEVALO OCCIDENTAL		53 JODAR	2,94
TODOS LOS TERMINOS	2,13	54 LARVA	2,94
3 ANDEVALO ORIENTAL		90 TORRES	2,94
TODOS LOS TERMINOS	2,13	8 SIERRA DE CAZORLA	
4 COSTA		28 CAZORLA	2,20
TODOS LOS TERMINOS	2,40	30 CHILLUEVAR	2,20
5 CONDADO CAMPIÑA		42 MINOJARES	2,20
TODOS LOS TERMINOS	2,17	45 HUESA	2,20
6 CONDADO LITORAL		47 IRUELA (LA)	2,20
TODOS LOS TERMINOS	2,29	66 PEAL DE BECERRO	2,20
23 JAEN		70 POZO ALCON	2,20
1 SIERRA MORENA		73 QUESADA	2,94
4 ALDEAQUEMADA	2,94	80 SANTO TOHE	2,94
5 ANDUJAR	1,86	9 SIERRA SUR	
11 BAÑOS DE LA ENCINA	1,86	2 ALCALA LA REAL	1,91
21 CARBONEROS	1,86	19 CAMPILLO DE ARENAS	2,25
24 CAROLINA (LA)	2,20	23 (CARCHELEJO) CARCHELES	2,25
39 GUARROMAN	1,86	26 CASTILLO DE LOCUBIN	1,91
59 MARMOLEJO	1,86	33 FRAILES	2,25
76 SANTA ELENA	2,94	34 FUENSANTA DE MARTOS	2,99
96 VILLANUEVA DE LA REINA	1,86	38 GUARDIA DE JAEN (LA)	2,99
2 EL CONDADO		64 NOALEJO	2,25
8 ARQUILLOS	1,86	67 PEGALAJAR	2,99
25 CASTELLAR DE SANTISTEBAN	2,94	93 VALDEPEÑAS DE JAEN	2,25
29 CHICLANA DE SEGURA	2,20	99 VILLARES (LOS)	2,99
62 MONTIZON	2,20	25 LLEIDA	
63 NAVAS DE SAN JUAN	1,86	1 VAL D'ARAM	4,90
79 SANTISTEBAN DEL PUERTO	1,86	TODOS LOS TERMINOS	
84 SORIHUELA DEL GUADALIHAR	2,20	2 PALLARS-RIBAGORZA	4,79
94 VILCHES	2,20	TODOS LOS TERMINOS	
3 SIERRA DE SEGURA		3 ALT URGELL	4,74
12 BEAS DE SEGURA	2,13	TODOS LOS TERMINOS	
16 BENATAE	2,13	4 CONCA	4,67
37 GENAVE	2,87	TODOS LOS TERMINOS	
43 HORNOS	2,87	5 SOLSONES	4,67
65 ORCERA	2,87	TODOS LOS TERMINOS	
71 PUENTE DE GENAVE	2,87	6 NOGUERA	4,63
72 PUERTA DE SEGURA (LA)	2,13	TODOS LOS TERMINOS	
78 (S DE ESPADA) SANTIAGO PONTO	2,87	7 URGELL	4,63
81 SEGURA DE LA SIERRA	2,87	TODOS LOS TERMINOS	
82 SILES	1,79	8 SEGARRA	4,63
91 TORRES DE ALBANQUEZ	2,87	TODOS LOS TERMINOS	
101 VILLARRODRIGO	1,79	9 SEGRIA	4,63
4 CAMPIÑA DEL NORTE		TODOS LOS TERMINOS	
6 ARJONA	1,79	10 GARRIGUES	4,63
7 ARJONILLA	1,79	29 MALAGA	
10 BAILEN	1,79	1 NORTE O ANTEQUERA	2,15
27 CAZALILLA	2,13	TODOS LOS TERMINOS	
31 ESCAÑUELA	1,79	2 SERRANIA DE RONDA	2,20
32 ESPELUY	2,13	TODOS LOS TERMINOS	
35 FUERTE DEL REY	1,79	3 CENTRO-SUR O GUADALORCE	2,20
40 HIGUERA DE ARJONA	1,79	TODOS LOS TERMINOS	
41 HIGUERA DE CALATRAVA	1,79	4 VELEZ MALAGA	2,31
49 JABALQUINTO	2,13	TODOS LOS TERMINOS	
55 LINARES	2,13	37 SALAMANCA	
56 LOPERA	1,79	1 VITIGUDINO	4,44
61 MENGIBAR	2,13	TODOS LOS TERMINOS	
69 PORCUNA	1,79	2 LEDESMA	4,44
77 SANTIAGO DE CALATRAVA	1,79	TODOS LOS TERMINOS	
85 TORREBLASCOPEURO	2,13		
100 (VILLARGORDO) VILLATORRES	2,13		

AMBITO TERRITORIAL	OPCION: A	P"COMB.	AMBITO TERRITORIAL	OPCION: A	P"COMB.
3 SALAMANCA			5 CONCA DE BARBERA		
TODOS LOS TERMINOS		4,44	TODOS LOS TERMINOS		2,89
4 PEÑARANDA DE BRACAMONTE			6 SEGARRA		
TODOS LOS TERMINOS		4,44	TODOS LOS TERMINOS		2,85
5 FUENTE DE SAN ESTEBAN			7 CAMP DE TARRAGONA		
TODOS LOS TERMINOS		4,44	TODOS LOS TERMINOS		3,12
6 ALBA DE TORNES			8 BAIX PENEDES		
TODOS LOS TERMINOS		4,44	TODOS LOS TERMINOS		2,96
7 CIUDAD RODRIGO					
TODOS LOS TERMINOS		4,44	44 TERUEL		
8 LA SIERRA			1 CUENCA DEL JILOCA		
TODOS LOS TERMINOS		4,48	TODOS LOS TERMINOS		3,71
41 SEVILLA			2 SERRANIA DE MONTALBAN		
1 LA SIERRA NORTE			TODOS LOS TERMINOS		3,71
TODOS LOS TERMINOS		1,21	3 BAJO ARAGON		
2 LA VEGA			TODOS LOS TERMINOS		4,47
TODOS LOS TERMINOS		1,37	4 SERRANIA DE ALBARRACIN		
3 EL ALJARAFE			TODOS LOS TERMINOS		3,71
TODOS LOS TERMINOS		1,14	5 HOYA DE TERUEL		
4 LAS MARISHAS			TODOS LOS TERMINOS		3,75
TODOS LOS TERMINOS		1,26	6 MAESTRAZGO		
5 LA CAMPIÑA			TODOS LOS TERMINOS		3,71
TODOS LOS TERMINOS		1,26	50 ZARAGOZA		
6 LA SIERRA SUR			1 EGEA DE LOS CABALLEROS		
TODOS LOS TERMINOS		1,14	TODOS LOS TERMINOS		3,95
7 DE ESTEPA			2 BORJA		
TODOS LOS TERMINOS		1,10	TODOS LOS TERMINOS		3,91
43 TARRAGONA			3 CALATAYUD		
1 TERRA ALTA			TODOS LOS TERMINOS		3,91
TODOS LOS TERMINOS		2,89	4 LA ALNUNIA DE DOÑA GODINA		
2 RIBERA D'EBRE			TODOS LOS TERMINOS		3,91
TODOS LOS TERMINOS		2,96	5 ZARAGOZA		
3 BAIX EBRE			TODOS LOS TERMINOS		3,95
TODOS LOS TERMINOS		4,16	6 DAROCA		
4 PRIORAT			TODOS LOS TERMINOS		3,91
TODOS LOS TERMINOS		2,89	7 CASPE		
			TODOS LOS TERMINOS		3,95

TARIFA DE PRIMAS COMERCIALES DE LOS SEGUROS :
TASAS POR CADA 100 PTAS. DE VALOR DE PRODUCCION DECLARADA

PLAN - 1998

AMBITO TERRITORIAL	ACEITUNA GRUPO I	DE MESA GRUPO II	OPCION B GRUPO III
-----	P ^o COMB.	P ^o COMB.	P ^o COMB.
06 BADAJOZ			
1 ALBURQUERQUE TODOS LOS TERMINOS	4,54	4,37	2,50
2 MERIDA TODOS LOS TERMINOS	4,47	4,30	2,43
3 DON BENITO TODOS LOS TERMINOS	4,47	4,30	2,43
4 PUEBLA ALCOGER TODOS LOS TERMINOS	4,47	4,30	2,43
5 HERRERA DUQUE TODOS LOS TERMINOS	4,47	4,30	2,43
6 BADAJOZ TODOS LOS TERMINOS	4,54	4,37	2,50
7 ALMENDRALEJO TODOS LOS TERMINOS	4,96	4,77	2,71
8 CASTUERA TODOS LOS TERMINOS	4,47	4,30	2,43
9 OLIVENZA TODOS LOS TERMINOS	4,70	4,53	2,66
10 JEREZ DE LOS CABALLEROS TODOS LOS TERMINOS	4,70	4,53	2,66
11 LLERENA TODOS LOS TERMINOS	4,54	4,37	2,50
12 AZUAGA TODOS LOS TERMINOS	4,59	4,42	2,55
10 CACERES			
1 CACERES TODOS LOS TERMINOS	3,43	3,30	1,95
2 TRUJILLO TODOS LOS TERMINOS	3,43	3,30	1,95
3 BROZAS TODOS LOS TERMINOS	3,43	3,30	1,95
4 VALENCIA DE ALCANTARA TODOS LOS TERMINOS	3,39	3,26	1,91
5 LOGROSAN TODOS LOS TERMINOS	3,50	3,37	2,02
6 NAVALMORAL DE LA MATA TODOS LOS TERMINOS	3,55	3,42	2,07
7 JARAIZ DE LA VERA TODOS LOS TERMINOS	3,66	3,53	2,18
8 PLASENCIA TODOS LOS TERMINOS	3,50	3,37	2,02
9 HERVAS TODOS LOS TERMINOS	3,50	3,37	2,02
10 CORIA TODOS LOS TERMINOS	3,43	3,30	1,95
14 CORDOBA			
1 PEDROCHES TODOS LOS TERMINOS	5,59	3,92	2,34
2 LA SIERRA TODOS LOS TERMINOS	5,66	3,99	2,41
3 CAMPIÑA BAJA TODOS LOS TERMINOS	5,82	4,15	2,57
4 LAS COLONIAS TODOS LOS TERMINOS	5,59	3,92	2,34
5 CAMPIÑA ALTA TODOS LOS TERMINOS	5,71	4,04	2,46
6 PENIBETICA TODOS LOS TERMINOS	5,59	3,92	2,34

AMBITO TERRITORIAL	ACEITUNA GRUPO I	DE MESA GRUPO II	OPCION B GRUPO III
-----	P ^o COMB.	P ^o COMB.	P ^o COMB.
21 HUELVA			
1 SIERRA TODOS LOS TERMINOS	4,15	4,02	2,67
2 ANDEVALO OCCIDENTAL TODOS LOS TERMINOS	4,11	3,98	2,63
3 ANDEVALO ORIENTAL TODOS LOS TERMINOS	4,11	3,98	2,63
4 COSTA TODOS LOS TERMINOS	4,38	4,25	2,90
5 CONDADO CAMPIÑA TODOS LOS TERMINOS	4,15	4,02	2,67
6 CONDADO LITORAL TODOS LOS TERMINOS	4,27	4,14	2,79
23 JAEN			
1 SIERRA MORENA			
4 ALDEAQUEMADA	8,02	7,69	4,21
5 ANDUJAR	5,09	4,89	2,79
11 BAÑOS DE LA ENCINA	5,09	4,89	2,79
21 CARBONEROS	5,09	4,89	2,79
24 CAROLINA (LA)	6,33	6,07	3,38
39 GUARROMAN	5,09	4,89	2,79
59 HARMOLEJO	5,09	4,89	2,79
76 SANTA ELENA	8,02	7,69	4,21
96 VILLANUEVA DE LA REINA	5,09	4,89	2,79
2 EL CONDADO			
8 ARQUILLOS	5,09	4,89	2,79
25 CASTELLAR DE SANTISTEBAN	8,02	7,69	4,21
29 CHICLANA DE SEGURA	6,33	6,07	3,38
62 MONTIZON	6,33	6,07	3,38
63 NAVAS DE SAN JUAN	5,09	4,89	2,79
79 SANTISTEBAN DEL PUERTO	5,09	4,89	2,79
84 SORIHUELA DEL GUADALINAR	6,33	6,07	3,38
94 VILCHES	6,33	6,07	3,38
3 SIERRA DE SEGURA			
12 BEAS DE SEGURA	6,26	6,00	3,31
16 BENATAE	6,26	6,00	3,31
37 GENAVE	7,95	7,62	4,14
43 HORNOS	7,95	7,62	4,14
65 ORCERA	7,95	7,62	4,14
71 PUENTE DE GENAVE	7,95	7,62	4,14
72 PUERTA DE SEGURA (LA)	6,26	6,00	3,31
78 (S DE ESPADA) SANTIAGO PONTO	7,95	7,62	4,14
81 SEGURA DE LA SIERRA	7,95	7,62	4,14
82 SILES	5,02	4,82	2,72
91 TORRES DE ALBANCHEZ	7,95	7,62	4,14
101 VILLARRODRIGO	5,02	4,82	2,72
4 CAMPIÑA DEL NORTE			
6 ARJONA	5,02	4,82	2,72
7 ARJONILLA	5,02	4,82	2,72
10 BAILEN	5,02	4,82	2,72
27 CAZALILLA	6,26	6,00	3,31
31 ESCARUELA	5,02	4,82	2,72
32 ESPELUY	6,26	6,00	3,31
35 FUERTE DEL REY	5,02	4,82	2,72
40 HIGUERA DE ARJONA	5,02	4,82	2,72
41 HIGUERA DE CALATRAVA	5,02	4,82	2,72
49 JABALQUINTO	6,26	6,00	3,31
55 LINARES	6,26	6,00	3,31
56 LOPERA	5,02	4,82	2,72
61 MENGIBAR	6,26	6,00	3,31
69 PORCUHA	5,02	4,82	2,72
77 SANTIAGO DE CALATRAVA	5,02	4,82	2,72
85 TORREBLASCOPEURO	6,26	6,00	3,31
100 (VILLARGORDO) VILLATORRES	6,26	6,00	3,31
5 LA LOMA			
9 BAEZA	6,33	6,07	3,38
14 BEGIJAR	6,33	6,07	3,38
20 CANENA	6,33	6,07	3,38
46 IBROS	6,33	6,07	3,38

ACEITUNA GRUPO I	DE MESA GRUPO II	OPCION B GRUPO III	
P ^o COMB.	P ^o COMB.	P ^o COMB.	
AMBITO TERRITORIAL			
48 IZNATORAF	8,02	7,69	4,21
57 LUPION	6,33	6,07	3,38
74 RUS	8,02	7,69	4,21
75 SABIOTE	8,02	7,69	4,21
88 TORREPEROGIL	8,02	7,69	4,21
92 UBEDA	8,02	7,69	4,21
95 VILLACARRILLO	8,02	7,69	4,21
97 VILLANUEVA DEL ARZOBISPO	8,02	7,69	4,21
6 CAMPIÑA DEL SUR			
3 ALCAUDETE	6,38	6,12	3,43
50 JAEN	6,38	6,12	3,43
51 JAMILENA	5,14	4,94	2,84
58 MANCHA REAL	8,07	7,74	4,26
60 MARTOS	6,38	6,12	3,43
86 TORRE DEL CAMPO	5,14	4,94	2,84
87 TORREDONJIMENO	5,14	4,94	2,84
98 VILLARDOMPARDO	5,14	4,94	2,84
7 MAGINA			
1 ALBANCHEZ DE UBEDA	8,02	7,69	4,21
(BEDMAR) BEDMAR-GARCIEZ	8,02	7,69	4,21
15 BELMEZ DE LA MORALEDA	6,33	6,07	3,38
17 CABRA DE SANTO CRISTO	8,02	7,69	4,21
18 CANBIL	6,33	6,07	3,38
44 HUELMA	6,33	6,07	3,38
52 JIRENA	8,02	7,69	4,21
53 JODAR	8,02	7,69	4,21
54 LARVA	8,02	7,69	4,21
90 TORRES	8,02	7,69	4,21
8 SIERRA DE CAZORLA			
28 CAZORLA	6,33	6,07	3,38
30 CHILLUEVAR	6,33	6,07	3,38
42 HINOJARES	6,33	6,07	3,38
45 HUESA	6,33	6,07	3,38
47 IRUELA (LA)	6,33	6,07	3,38
66 PEAL DE BECERRO	6,33	6,07	3,38
70 POZO ALCON	6,33	6,07	3,38
73 QUESADA	8,02	7,69	4,21
80 SANTO TOME	8,02	7,69	4,21
9 SIERRA SUR			
2 ALCALA LA REAL	5,14	4,94	2,84
CAMPILLO DE ARENAS	6,38	6,12	3,43
(CARCHALEJO) CARCHALES	6,38	6,12	3,43
26 CASTILLO DE LOCUBIN	5,14	4,94	2,84
33 FRAILES	6,38	6,12	3,43
34 FUENSANTA DE MARTOS	8,07	7,74	4,26
38 GUARDIA DE JAEN (LA)	8,07	7,74	4,26
64 NDALEJO	6,38	6,12	3,43
67 PEGALAJAR	8,07	7,74	4,26
93 VALDEPEÑAS DE JAEN	6,38	6,12	3,43
99 VILLAKES (LOS)	8,07	7,74	4,26
25 LLEIDA			
1 VAL D'ARAM	8,39	8,06	4,60
TODOS LOS TERMINOS			
2 PALLARS-RIBAGORZA	8,28	7,95	4,49
TODOS LOS TERMINOS			
3 ALT URGELL	8,23	7,90	4,44
TODOS LOS TERMINOS			
4 CONCA	8,16	7,83	4,37
TODOS LOS TERMINOS			
5 SOLSONES	8,16	7,83	4,37
TODOS LOS TERMINOS			
6 NOGUERA	8,12	7,79	4,33
TODOS LOS TERMINOS			
7 URGELL	8,12	7,79	4,33
TODOS LOS TERMINOS			
8 SEGARRA	8,12	7,79	4,33
TODOS LOS TERMINOS			
9 SEGRIA	8,12	7,79	4,33
TODOS LOS TERMINOS			
10 GARRIGUES	8,12	7,79	4,33
TODOS LOS TERMINOS			

ACEITUNA GRUPO I	DE MESA GRUPO II	OPCION B GRUPO III	
P ^o COMB.	P ^o COMB.	P ^o COMB.	
AMBITO TERRITORIAL			
29 MALAGA			
1 NORTE O ANTEQUERA	4,22	4,09	2,74
TODOS LOS TERMINOS			
2 SERRANIA DE RONDA	4,27	4,14	2,79
TODOS LOS TERMINOS			
3 CENTRO-SUR O GUADALORCE	4,27	4,14	2,79
TODOS LOS TERMINOS			
4 VELEZ MALAGA	4,38	4,25	2,90
TODOS LOS TERMINOS			
37 SALAMANCA			
1 VITIGUDINO	9,04	8,67	4,74
TODOS LOS TERMINOS			
2 LEDESMA	9,04	8,67	4,74
TODOS LOS TERMINOS			
3 SALAMANCA	9,04	8,67	4,74
TODOS LOS TERMINOS			
4 PEÑARANDA DE BRACAMONTE	9,04	8,67	4,74
TODOS LOS TERMINOS			
5 FUENTE DE SAN ESTEBAN	9,04	8,67	4,74
TODOS LOS TERMINOS			
6 ALBA DE TORMES	9,04	8,67	4,74
TODOS LOS TERMINOS			
7 CIUDAD RODRIGO	9,04	8,67	4,74
TODOS LOS TERMINOS			
8 LA SIERRA	9,08	8,71	4,78
TODOS LOS TERMINOS			
41 SEVILLA			
1 LA SIERRA NORTE	2,94	2,83	1,74
TODOS LOS TERMINOS			
2 LA VEGA	3,10	2,99	1,90
TODOS LOS TERMINOS			
3 EL ALJARAFE	2,87	2,76	1,67
TODOS LOS TERMINOS			
4 LAS MARISHAS	2,99	2,88	1,79
TODOS LOS TERMINOS			
5 LA CAMPIÑA	2,99	2,88	1,79
TODOS LOS TERMINOS			
6 LA SIERRA SUR	2,87	2,76	1,67
TODOS LOS TERMINOS			
7 DE ESTEPA	2,83	2,72	1,63
TODOS LOS TERMINOS			
43 TARRAGONA			
1 TERRA ALTA	5,40	5,21	3,27
TODOS LOS TERMINOS			
2 RIBERA D'EBRE	5,47	5,28	3,34
TODOS LOS TERMINOS			
3 BAIX EBRE	13,76	11,29	5,19
TODOS LOS TERMINOS			
4 PRIORAT	5,40	5,21	3,27
TODOS LOS TERMINOS			
5 CONCA DE BARBERA	5,40	5,21	3,27
TODOS LOS TERMINOS			
6 SEGARRA	5,36	5,17	3,23
TODOS LOS TERMINOS			
7 CAMP DE TARRAGONA	5,63	5,44	3,50
TODOS LOS TERMINOS			
8 BAIX PENEDES	5,47	5,28	3,34
TODOS LOS TERMINOS			
44 TERUEL			
1 CUENCA DEL JILOCA	7,86	7,53	4,06
TODOS LOS TERMINOS			
2 SERRANIA DE MONTALBAN	7,86	7,53	4,06
TODOS LOS TERMINOS			

AMBITO TERRITORIAL	ACEITUNA	DE MESA	OPCION B
	GRUPO I	GRUPO II	GRUPO III
	P" COMB.	P" COMB.	P" COMB.
3 BAJO ARAGON TODOS LOS TERMINOS	8,62	8,29	4,82
4 SERRANIA DE ALBARRACIN TODOS LOS TERMINOS	7,86	7,53	4,06
5 HOYA DE TERUEL TODOS LOS TERMINOS	7,90	7,57	4,10
6 MAESTRAZGO TODOS LOS TERMINOS	7,86	7,53	4,06
50 ZARAGOZA			
1 EGEA DE LOS CABALLEROS TODOS LOS TERMINOS	7,75	7,47	4,19

AMBITO TERRITORIAL	ACEITUNA	DE MESA	OPCION B
	GRUPO I	GRUPO II	GRUPO III
	P" COMB.	P" COMB.	P" COMB.
2 BORJA TODOS LOS TERMINOS	7,71	7,43	4,15
3 CALATAYUD TODOS LOS TERMINOS	7,71	7,43	4,15
4 LA ALHUNIA DE DOÑA GODINA TODOS LOS TERMINOS	7,71	7,43	4,15
5 ZARAGOZA TODOS LOS TERMINOS	7,75	7,47	4,19
6 BAROCA TODOS LOS TERMINOS	7,71	7,43	4,15
7 CASPE TODOS LOS TERMINOS	7,75	7,47	4,19