

14832 *DECRETO 70/2002, de 6 de junio, por el que se declara bien de interés cultural, con la categoría de zona arqueológica, el «conjunto arqueológico formado por los yacimientos de La Espina del Gallego, Cildá, el Cantón y Campo de Las Cercas, en los términos municipales de Corvera de Toranzo, Anievas, Arenas de Iguña, Molledo, San Felices de Buelna y Puente Viesgo» (Cantabria).*

Mediante Resolución de la Consejería de Cultura y Deporte, de 27 de abril de 2001, se incoó expediente de declaración de bien de interés cultural, con la categoría de zona arqueológica, a favor del «conjunto arqueológico formado por los yacimientos de La Espina del Gallego, Cildá, El Cantón y Campo de Las Cercas, en los términos municipales de Corvera de Toranzo, Anievas, Arenas de Iguña, Molledo, San Felices de Buelna y Puente Viesgo» (Cantabria).

Cumplido el trámite establecido en el artículo 18 de la Ley 11/1998, de 13 de octubre, de Patrimonio Cultural de Cantabria,

La Consejería de Cultura, Turismo y Deporte ha propuesto declarar bien de interés cultural, con la categoría de zona arqueológica, el bien mencionado y, a tal efecto, insta al Consejo de Gobierno de Cantabria dicha declaración, haciéndole constar que se han cumplimentado todos los trámites preceptivos en la incoación e instrucción del expediente.

En su virtud y de acuerdo con lo establecido en el artículo 24.17 de la Ley Orgánica 8/1981, de 30 de diciembre, del Estatuto de Autonomía para Cantabria, reformada por Ley Orgánica 11/1998, de 30 de diciembre, y en el artículo 19 de la Ley 11/1998, de 13 de octubre, de Patrimonio Cultural de Cantabria, a propuesta del Consejero de Cultura, Turismo y Deporte, previa deliberación del Consejo de Gobierno de Cantabria en su reunión del día 6 de junio de 2002, dispongo:

Artículo 1.

Declarar bien de interés cultural, con la categoría de zona arqueológica, el «conjunto arqueológico formado por los yacimientos de La Espina del Gallego, Cildá, El Cantón y Campo de Las Cercas, en los términos municipales de Corvera de Toranzo, Anievas, Arenas de Iguña, Molledo, San Felices de Buelna y Puente Viesgo» (Cantabria).

Artículo 2.

Delimitar el entorno de protección del bien declarado, que figura en el anexo junto con su justificación, y que se encuentra representado en el plano que se publica con este Decreto.

Disposición adicional única.

Se faculta al excelentísimo señor Consejero de Cultura, Turismo y Deporte para la realización de cuantos actos sean necesarios para la efectividad de este Decreto.

Disposición final única.

El presente Decreto entrará en vigor al día siguiente de su publicación.

Santander, 6 de junio de 2002.—El Presidente, José Joaquín Martínez Sieso. El Consejero de Cultura, Turismo y Deporte, José Antonio Cagigas Rodríguez.

ANEXO

A) Descripción y ubicación

Los yacimientos arqueológicos de La Espina del Gallego, Cildá, El Cantón y Campo de las Cercas forman un conjunto estrechamente vinculado que ha sido interpretado como un campo de operaciones militares de montaña durante las Guerras Cántabras (29-19 a. C.). El yacimiento de La Espina del Gallego constituye un castro indígena, reocupado y fortificado por una guarnición militar romana en el transcurso de las guerras, y los yacimientos de Cildá, El Cantón y Campo de las Cercas representan campamentos romanos de asedio del castro de distinta naturaleza y tamaño.

El yacimiento de La Espina del Gallego se ubica en la cumbre de la misma denominación, en la sierra que conforma la divisoria de los valles de Toranzo e Iguña (términos municipales de Corvera de Toranzo, Anievas y Arenas de Iguña). Se han documentado estructuras pertenecientes a dos momentos de ocupación que se corresponderían con el castro indígena y con la ocupación posterior por parte de una guarnición militar romana.

El castro indígena tiene una forma triangular con tres líneas defensivas, en las que se han identificado rampas, portillos y un posible foso. En las últimas campañas arqueológicas se han localizado estructuras castreñas de planta rectangular. A época romana corresponderían un posible barracón romano de 100 metros de largo por cinco de ancho, otro edificio no identificado, un horno de función y un camino empedrado. Como materiales arqueológicos hallados cabe resaltar un tesoro de denarios de época republicana principalmente (s. I a. C.), materiales metálicos, un camafeo de cornalina y cerámica común romana.

El yacimiento de Cildá se localiza en el monte del mismo nombre, en la divisoria de los términos municipales de Arenas de Iguña y Corvera de Toranzo, unos dos kilómetros al sudeste del castro de La Espina del Gallego. Se han documentado estructuras defensivas complejas propias de los campamentos militares romanos de montaña. Su estructura es irregular debido a la necesidad de adaptarse al terreno. Gracias a la prospección arqueológica se detectaron líneas defensivas de terraplenes y fosos de tierra que correspondían a un campamento romano de grandes dimensiones. La superficie del campamento ocuparía entre 22 y 25 hectáreas, aunque la zona central propiamente campamental tendría una extensión de cinco hectáreas. En ella se han descubierto y excavado los caminos empedrados correspondientes a la «Vía Praetoria» y a la «Vía Principalis». Las sucesivas campañas arqueológicas han mostrado estructuras de tipo barracón en el área central, posibles plataformas para armamento, puertas en clavícula, estructuras tumuliformes, etc. Como materiales arqueológicos recuperados figuran diversas piezas metálicas de carácter militar romano.

El yacimiento conocido como El Cantón se localiza en el paraje del mismo nombre, en el monte denominado Cotera Redonda (en la divisoria de los términos municipales de Arenas de Iguña y Molledo). Desde El Cantón se divisa el castro de La Espina del Gallego, a unos 2,5 kilómetros al nordeste, y a unos 3,5 kilómetros al este se divisa el campamento de Cildá. Se trata de un campamento romano de pequeñas dimensiones y forma circular, de menos de una hectárea de superficie. Posee una estructura defensiva formada por un «agger» de tierra y piedra suelta y un foso delante de él. Se han documentado dos puertas en clavícula. El yacimiento ha sido atravesado por una pista cortafuegos que divide en dos la superficie del campamento en dirección suroeste-noroeste, y marca el límite de la replantación de pinos, que ocupa una tercera parte del campamento. Se han hallado fragmentos de materiales metálicos, así como molinos.

El yacimiento de Campo de las Cercas se localiza en la divisoria de las cuencas del Pas y del Besaya, en una estribación denominada La Collada (en la divisoria de los términos municipales de Puente Viesgo y San Felices de Buelna). Se trata de un recinto campamental romano de grandes dimensiones. En realidad se caracteriza por la presencia de dos recintos adosados de planta rectangular y esquinas redondeadas. Su extensión es de unas 18 hectáreas. Las estructuras defensivas se componen de atrincheramientos rectilíneos, sistemas de fosos, puertas en clavícula, etc. Se ha recuperado diverso material arqueológico metálico, como fibulas, monedas y un glante de plomo de honda.

B) Delimitación del entorno afectado

Dado que se trata de cuatro yacimientos arqueológicos separados por distancias considerables, se ha hecho necesario establecer una delimitación del entorno discontinua; es decir, cada uno de los yacimientos aparece con un entorno de protección individualmente delimitado. Como regla general, las delimitaciones establecidas, de trazado irregular con el fin de adaptarse a la orografía del terreno, responden a la protección no sólo de las estructuras arqueológicas aparecidas, sino de preservar una zona perimetral de 200 metros a partir de las estructuras arqueológicas más periféricas, en las que pueden hallarse dispersas estructuras y materiales arqueológicos de distinta naturaleza.

Castro de La Espina del Gallego: Para delimitar el entorno de protección de este yacimiento se ha seguido principalmente la curva de nivel de 875 metros en el lado oeste y la de 850 metros en el este. Partiendo del extremo noroeste del emplazamiento (coordenadas UTM: 420.820/4781.705 z: 850), la línea del entorno sigue la curva de nivel de los 850 metros en dirección sureste hasta alcanzar el punto 421.080/4781.320 z: 850. Desde este punto avanza en dirección sur, adquiriendo progresivamente altura hasta llegar a la esquina sureste de la delimitación del entorno, en el punto definido por las coordenadas UTM: 421.100/4781.110 z: 940. Desde esta esquina sureste, la línea del entorno alcanza la esquina suroeste de la delimitación, atravesando transversalmente la divisoria hasta alcanzar el punto 420.725/4780.920 z: 875. La línea del entorno sigue esta curva de nivel en dirección norte hasta alcanzar el punto 420.560/4781.050 z: 875, y a partir de ahí, y siguiendo la dirección norte, cortar también la estribación de dirección general oeste que arranca de La Espina del Gallego, para

terminar alcanzando así en el punto 420.490/4781.600 z: 875 la cota de 875 metros. Esta curva de nivel marcará el límite oeste de la delimitación del entorno hasta el punto 420.540/4781.600 z: 875, que se corresponde con la esquina noroeste de la misma. La unión de este punto con el primero de los descritos (esquina noroeste) se realiza de forma transversal a la divisoria.

Campamento de Cildá: Se ha seguido para delimitar el entorno de este yacimiento la curva de nivel de 900 metros en el lado norte, la de 960 metros en el lado este y las de 975 y 950 metros en el lado oeste. Partiendo del extremo oeste del emplazamiento, en el punto definido por las coordenadas 422.650/4780.450 z: 900, la línea del entorno discurre en dirección sureste, ascendiendo la ladera hasta alcanzar el punto 422.930/4779.640 z: 960. A partir de este punto la línea del entorno sigue la curva de nivel de 960 metros en dirección sur a lo largo de la ladera este del campamento hasta el punto 422.875/4779.250 z: 960, que constituye la esquina sureste de la delimitación. La línea que define el límite sur del entorno de protección corta transversalmente el cordal, atravesando un cortafuegos hasta el punto 422.240/4779.280 z: 975, que representa el límite suroeste del entorno. La línea del entorno de la ladera occidental avanza en dirección norte siguiendo la curva de nivel de 975 metros, hasta alcanzar el punto 422.155/4779.110 z: 975. A partir de este punto la línea desciende la ladera hasta alcanzar la cota de 950 metros en el punto 422.040/4779.750, manteniéndose en ella hasta el punto 422.015/4780.000. A partir de aquí, la línea del entorno continúa en dirección noroeste hasta alcanzar la curva de nivel de 900 metros, en el punto definido por las coordenadas 422.290/4780.480, que representa la esquina noroeste de la delimitación. La unión de esta esquina con la primera de las descritas se realiza siguiendo la curva de nivel de los 900 metros.

Campamento de El Cantón: Para delimitar el entorno de este yacimiento se ha seleccionado, fundamentalmente, la curva de nivel de 675 metros.

La esquina noroeste de la delimitación del entorno queda definida por las coordenadas 419.150/4780.350 z: 675. A partir de este punto la línea del entorno sigue la curva de nivel de 675 metros en dirección sur, bordeando la pista por su lado oeste a una distancia entre 10 ó 20 metros, hasta alcanzar la esquina sureste del entorno en el punto 419.220/4779.860 z: 675. A partir de esta esquina, la línea avanza en dirección suroeste hasta alcanzar el punto 418.900/4779.840 z: 640, para después remontar la ladera hasta alcanzar el punto 418.700/4779.840 z: 640, en donde vuelve a alcanzar la cota de los 675 metros. A partir de aquí la línea del entorno sigue la misma curva de nivel hasta la esquina noroeste del entorno (418.850/4780.225), en donde abandona la curva de nivel de los 675 metros para volver a retomarla en el punto 419.000/4780.325.

Campamento de Campo de las Cercas: Se ha utilizado la curva de nivel de 660 metros para delimitar el entorno de protección del yacimiento tanto en la parte oriental como occidental. Tomando como punto de partida el extremo noreste del entorno de protección, en el punto definido por las coordenadas 419.130/4790.920 z: 550, la línea del entorno avanza en dirección sur para alcanzar la curva de nivel de 600 metros, en el punto 418.960/4790.500. La línea oriental del entorno de protección sigue esta curva de nivel hasta el punto 418.980/4789.890 z: 600, y a partir de ahí discurre en dirección suroeste para cerrar la parte sur del entorno, atravesando un pequeño collado en el punto 418.820/4789.650 z: 657. Después, la línea del entorno enlaza, en la parte occidental del yacimiento, con la curva de nivel de 600 metros (418.590/4789.615). Desde aquí la línea del entorno continúa en dirección norte siguiendo esa curva de nivel de 600 metros hasta alcanzar el punto 418.450/4790.500. Finalmente, desde este último punto, la línea del entorno desciende en altitud hasta alcanzar la esquina noroeste del entorno en el punto 418.710/4791.085. La delimitación del entorno en la parte norte atraviesa un antiguo invernadero.

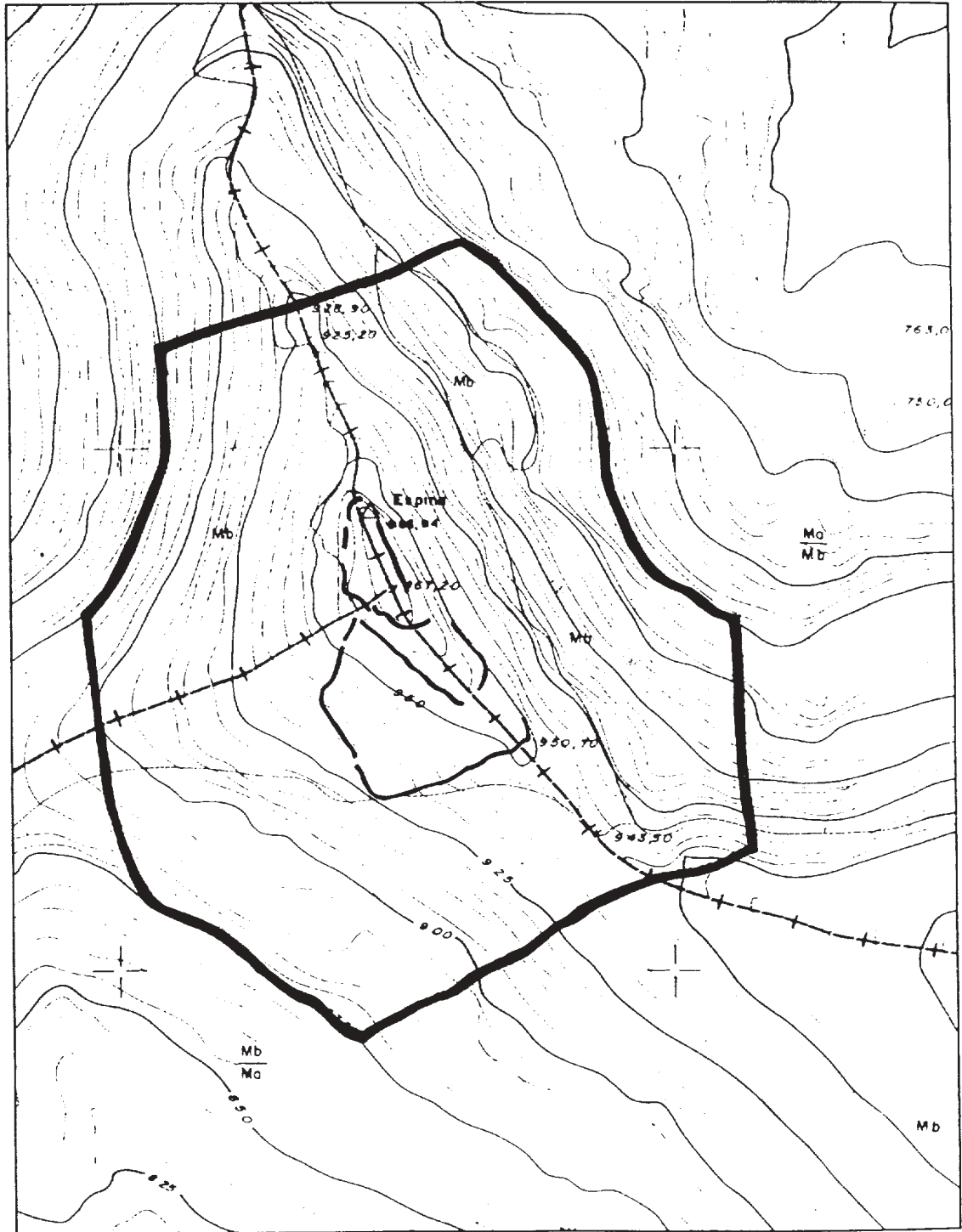

Estructuras arqueológicas 

Delimitación del entorno 



GOBIERNO
de
CANTABRIA

CONSEJERÍA DE CULTURA Y DEPORTE

Dirección General de Cultura

Servicio de Patrimonio Cultural

EXPEDIENTE DE DECLARACIÓN DE
BIEN DE INTERÉS CULTURAL

CATEGORÍA: ZONA ARQUEOLÓGICA

Yacimiento arqueológico de la Espina del Gallego
(Corvera de Toranzo, Anievas y Arenas de
Iguña)

PLANO DE DELIMITACIÓN Escala 1 : 5000

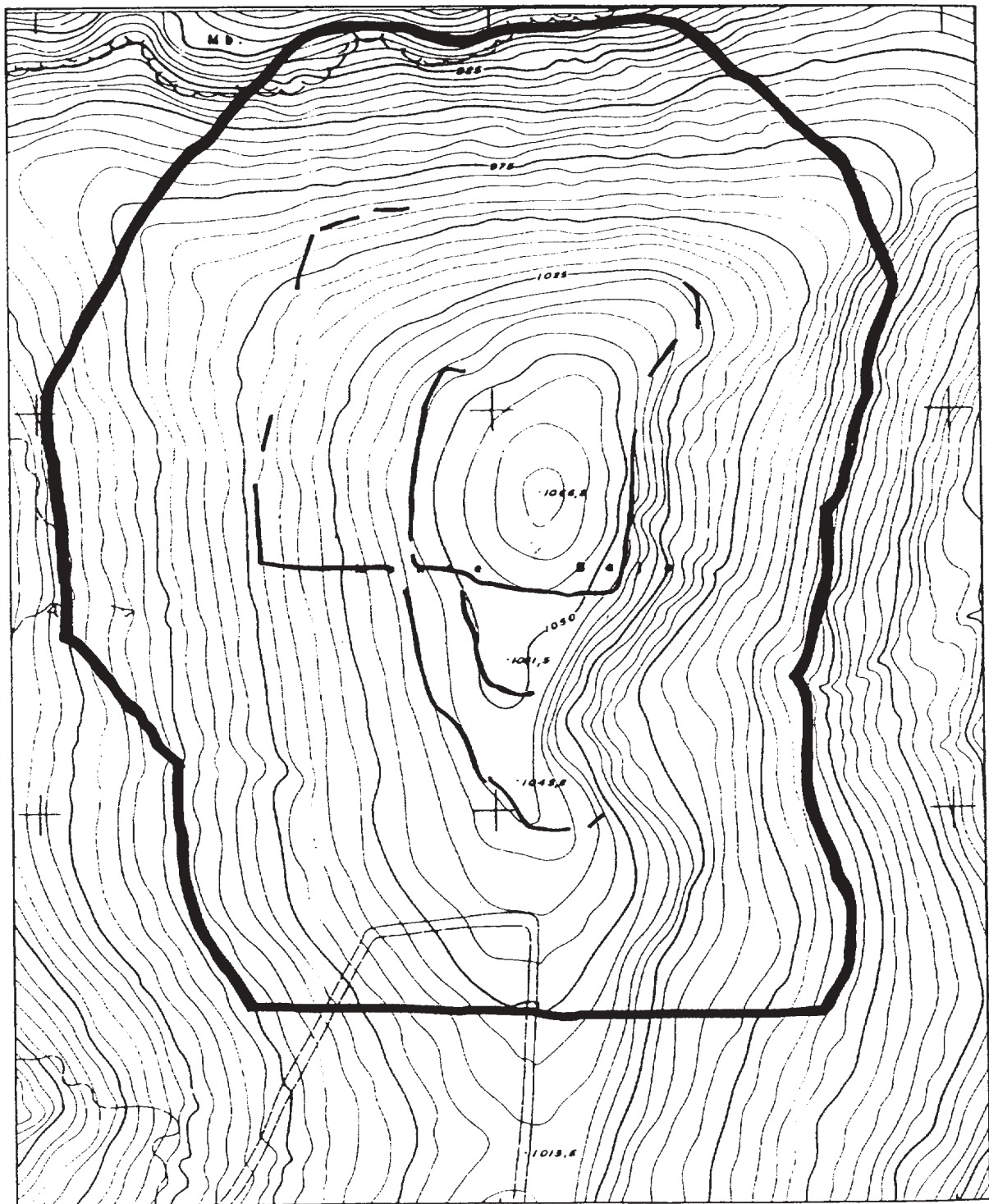

Estructuras arqueológicas 

Delimitación del entorno 



GOBIERNO
de
CANTABRIA

CONSEJERÍA DE CULTURA Y DEPORTE

Dirección General de Cultura

Servicio de Patrimonio Cultural

EXPEDIENTE DE DECLARACIÓN DE
BIEN DE INTERÉS CULTURAL

CATEGORÍA: ZONA ARQUEOLÓGICA

Yacimiento arqueológico de Cildá (Arenas de
Iguña y Corvera de Toranzo)

PLANO DE DELIMITACIÓN Escala 1 : 5000

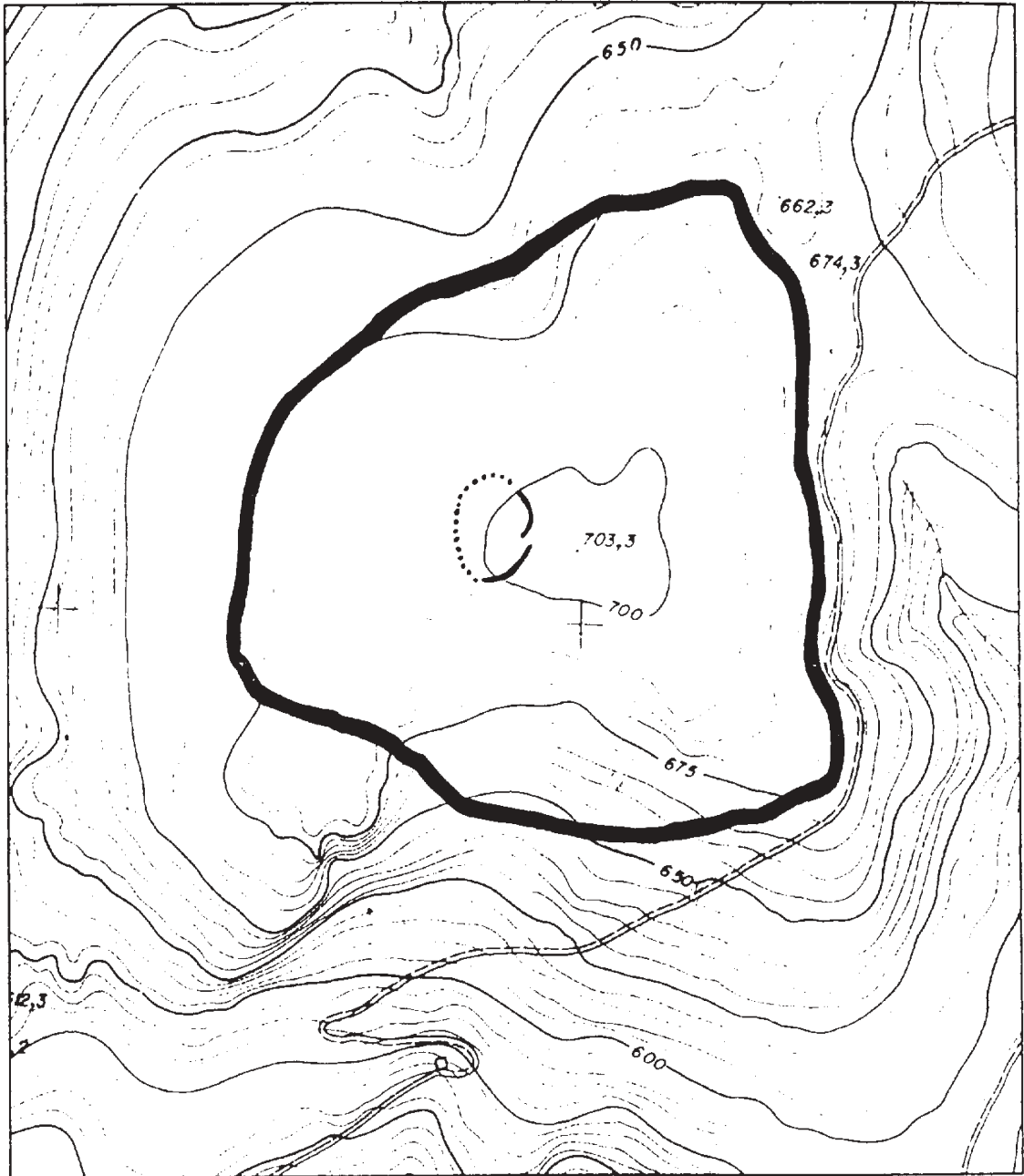

Estructuras arqueológicas 

Delimitación del entorno 



GOBIERNO
de
CANTABRIA

CONSEJERÍA DE CULTURA Y DEPORTE

Dirección General de Cultura

Servicio de Patrimonio Cultural

EXPEDIENTE DE DECLARACIÓN DE
BIEN DE INTERÉS CULTURAL

CATEGORÍA: ZONA ARQUEOLÓGICA

Yacimiento arqueológico de El Cantón (Arenas
de Iguña y Molledo)

PLANO DE DELIMITACIÓN Escala 1 : 5000

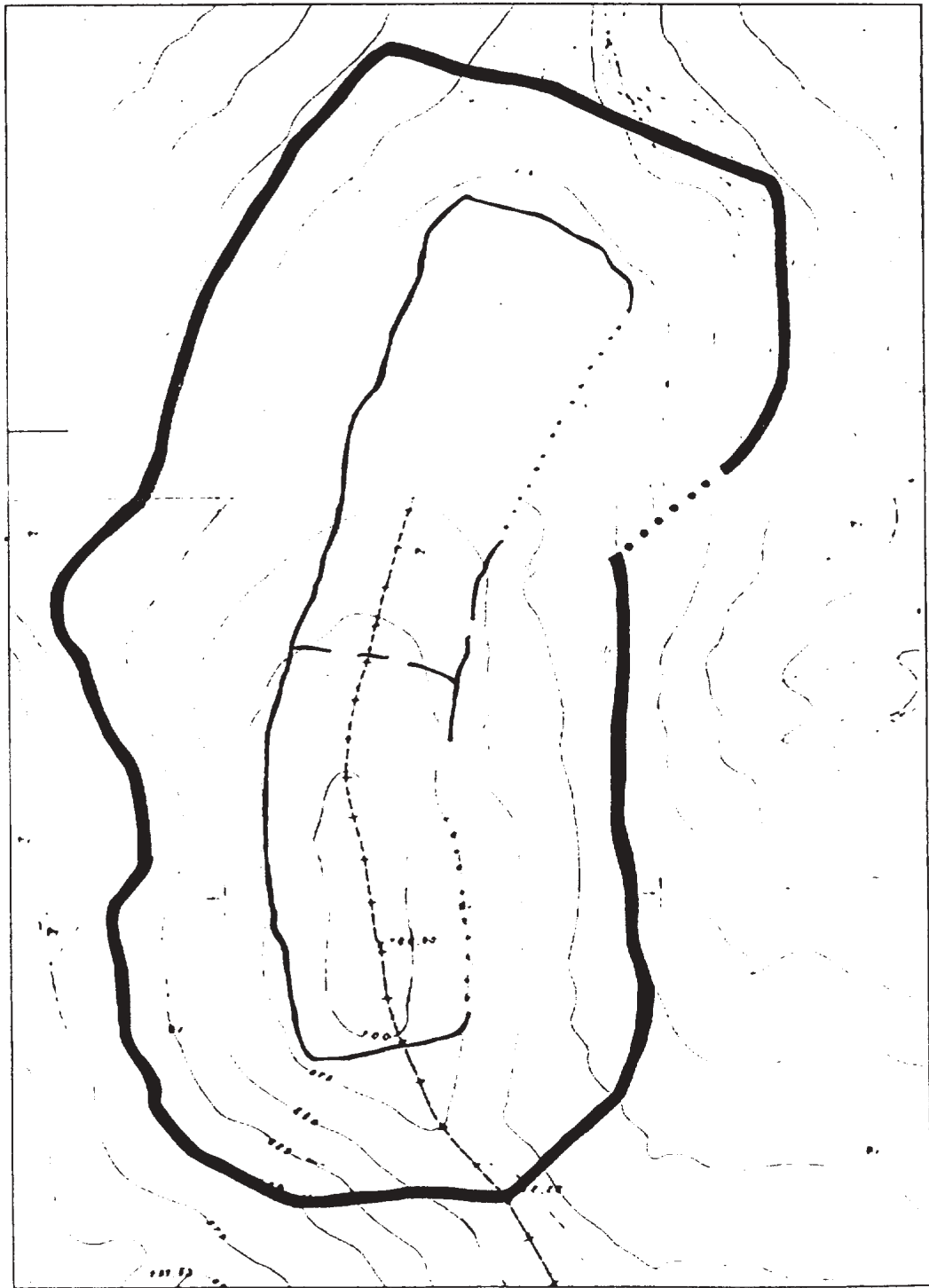

Estructuras arqueológicas ———

Delimitación del entorno ———



GOBIERNO
de
CANTABRIA

CONSEJERÍA DE CULTURA Y DEPORTE

Dirección General de Cultura

Servicio de Patrimonio Cultural

EXPEDIENTE DE DECLARACIÓN DE
BIEN DE INTERÉS CULTURAL

CATEGORÍA: ZONA ARQUEOLÓGICA

Yacimiento arqueológico de Campo de las Cercas
(San Felices de Buelna y Puente Viesgo)

PLANO DE DELIMITACIÓN Escala 1 : 5000