

MINISTERIO DE DEFENSA

17132 *RESOLUCIÓN 3D0/38218/2008, de 10 de octubre, del Instituto Nacional de Técnica Aeroespacial «Esteban Terradas», por la que se publican las cuentas anuales, correspondientes al año 2007.*

En aplicación de lo dispuesto en el apartado tercero de la Orden EHA/777/2005, de 21 de marzo, por la que se regula el procedimiento

de obtención, formulación, aprobación y rendición de las cuentas anuales para las entidades estatales de derecho público a las que sea de aplicación la Instrucción de Contabilidad para la Administración Institucional del Estado, esta Dirección resuelve la publicación en el «Boletín Oficial del Estado» del resumen de las cuentas anuales del Organismo Autónomo Instituto Nacional de Técnica Aeroespacial «Esteban Terradas».

Madrid, 10 de octubre de 2008.—El Director General del Instituto Nacional de Técnica Aeroespacial «Esteban Terradas», Fernando González García.

INSTITUTO NACIONAL DE TÉCNICA AEROSPACIAL "ESTEBAN TERRADAS"
I. BALANCE
EJERCICIO 2007

Nº Cuentas	ACTIVO	2007	2006	Nº Cuentas	PASIVO	2007	2006
	A) INMOVILIZADO	427.303.688,23	275.728.471,33		A) FONDOS PROPIOS	452.049.242,47	297.450.350,47
200	1. Inversiones destinadas al uso general	-	-	100	1. Patrimonio	153.494.305,42	153.494.305,42
201	1. Terrenos y bienes naturales	-	-	101	2. Patrimonio recibido en adscripción	152.825.671,03	152.825.671,03
202	2. Infraestructuras y bienes destinados al uso general	-	-	103	3. Patrimonio recibido en cesión	668.634,39	668.634,39
205	3. Bienes comunales	-	-	105	4. Patrimonio recibido en gestión	-	-
208	4. Inversiones militares en infraestructuras y otros bienes	-	-	(107)	5. Patrimonio entregado en adscripción	-	-
210	5. Bienes del Patrimonio histórico, artístico y cultural	7.123.681,00	2.480.739,65	(108)	6. Patrimonio entregado en cesión	-	-
212	II. Innovalizaciones: inmateriales	-	-	(109)	7. Patrimonio entregado al uso general	-	-
215	1. Gastos de investigación y desarrollo	318.436,45	275.471,55	11	II. Reservas	-	-
216	2. Propiedad industrial	6.868.522,21	2.889.724,48	120	III. Resultados de ejercicios anteriores	143.956.045,05	165.198.531,71
217	3. Aplicaciones informáticas	-	-	(121)	1. Resultados positivos de ejercicios anteriores	344.582.244,08	344.582.244,08
218	4. Propiedad intelectual	-	-	(129)	2. Resultados negativos de ejercicios anteriores	-200.626.199,03	-179.383.712,37
219	5. Derechos sobre bienes en régimen de arrendamiento financiero	-	-	14	IV. Resultados del ejercicio	154.598.892,00	-21.242.486,66
(281)	6. Inversiones militares de carácter inmaterial	31.083.609,44	30.116.026,12		B) PROVISIONES PARA RIESGOS Y GASTOS	3.752.022,59	3.752.022,59
(282)	7. Otro inmovilizado inmaterial	-31.146.887,10	-30.800.482,50		C) ACREEDORES A LARGO PLAZO	491.817,06	494,74
(2921)	8. Amortizaciones	-	-	150	1. Emisiones de obligaciones y otros valores negociables	-	-
220,221	9. Provisiones	361.327.730,83	214.396.415,70	155	2. Deudas representadas en otros valores negociables	-	-
222,223	1. Terrenos y construcciones	249.975.666,38	125.398.807,48	156	3. Intereses de obligaciones y otros valores	-	-
224,226	2. Instalaciones técnicas y maquinaria	393.316.802,76	374.086.997,15	158,159	4. Deudas en moneda extranjera	-	-
225	3. Utillaje y mobiliario	14.219.520,52	12.992.501,38	170,176	II. Otras deudas a largo plazo	491.817,06	494,74
227,228,229	4. Inversiones militares asociadas al funcionamiento de los servicios	68.325.755,30	67.373.527,44	178,179	1. Deudas con entidades de crédito	-	-
(282)	5. Otro inmovilizado	-364.210.014,13	-365.455.417,75	180,185	2. Otras deudas	490.361,90	-
(2922)	6. Amortizaciones	-	-	259	3. Deudas en moneda extranjera	-	-
230	7. Provisiones	-	-		4. Fianzas y depósitos recibidos a largo plazo	1.455,16	494,74
235,236,237	IV. Inversiones gestionadas para otros entes públicos	-	-		III. Desembolsos pendientes sobre acciones no exigidos	-	-
(2923)	1. Inversiones gestionadas para otros entes públicos	-	-		D) ACREEDORES A CORTO PLAZO	33.100.148,44	36.221.114,05
250,251,256	2. Bienes gestionados para otros entes públicos	58.852.276,40	58.851.315,98	500	1. Emisiones de obligaciones y otros valores negociables	-	-
252,253,257	3. Provisiones	58.848.280,71	58.848.280,71	505	1. Obligaciones y bonos a corto plazo	-	-
260,265	V. Inversiones financieras permanentes	3.995,69	3.035,27	506	2. Deudas representadas en otros valores negociables	-	-
(297),(298)	1. Cartera de valores a largo plazo	-	-	508,509	3. Intereses de obligaciones y otros valores	-	-
444	2. Otras inversiones y créditos a largo plazo	-	-	520	4. Deudas en moneda extranjera	-	-
444	3. Fianzas y depósitos constituidos a largo plazo	-	-	526	1. Préstamos y otras deudas	-	-
27	4. Provisiones	-	-		2. Deudas por intereses	33.100.148,44	36.221.114,05
	VI. Deudores no presupuestarios a largo plazo	58.337.519,74	61.695.510,52	40	III. Acreedores	27.129.266,32	27.680.986,38
	B) GASTOS A DISTRIBUIR EN VARIOS EJERCICIOS	-	-	41	1. Acreedores presupuestarios	3.541.613,78	3.465.530,75
	C) ACTIVO CIRCULANTE	58.337.519,74	61.695.510,52	45	2. Acreedores no presupuestarios	-	-
30	I. Existencias	-	-	475,476,477	3. Acreedores por administración de recursos por cuenta de otros entes públicos	1.911.819,31	2.144.633,00
31,32	1. Comerciales	37.943.655,75	38.143.540,88	521,523,527,528,529,	4. Administraciones Públicas	517.449,03	2.929.963,92
33,34	2. Materias primas y otros aprovisionamientos	30.677.367,21	23.342.942,13	560,561	5. Otros acreedores	-	-
35	3. Productos en curso y semiterminados	3.058.433,19	4.063.449,78	485,585	6. Fianzas y depósitos recibidos a corto plazo	-	-
36	4. Productos terminados	-	-		IV. Ajustes por periodificación	-	-
36	5. Subproductos, residuos y materiales recuperados	-	-		E) PROVISIONES PARA RIESGOS Y GASTOS A CORTO PLAZO	485.641.207,97	337.423.981,85
(39)	6. Provisiones	-	-		1. Provisión para devolución de ingresos	-	-
43	II. Deudores	37.943.655,75	38.143.540,88				
44	1. Deudores presupuestarios	30.677.367,21	23.342.942,13				
45	2. Deudores no presupuestarios	3.058.433,19	4.063.449,78				
470,471,472	3. Deudores por administración de recursos por cuenta de otros entes públicos	7.405.821,67	13.938.789,32				
550,555,558	4. Administraciones Públicas	7.404,40	7.404,40				
(490)	5. Otros deudores	-3.205.370,72	-3.209.044,75				
540,541,546,(549)	6. Provisiones	184.006,44	190.948,38				
542,543,544,545,547,548	III. Inversiones financieras temporales	-	-				
565,566	1. Cartera de valores a corto plazo	184.006,44	190.948,38				
(597),(598)	2. Otras inversiones y créditos a corto plazo	-	-				
57	3. Fianzas y depósitos constituidos a corto plazo	-	-				
480,580	4. Provisiones	20.209.857,55	23.361.021,26				
	V. Tesorería	-	-				
	IV. Ajustes por periodificación	-	-				
	TOTAL GENERAL (A+B+C)	485.641.207,97	337.423.981,85		TOTAL GENERAL (A+B+C+D+E)	485.641.207,97	337.423.981,85

(Euros)

II. CUENTA DE RESULTADO ECONÓMICO-PATRIMONIAL

		(Euros)					
Nº Cuentas	DEBE	2007	2006	Nº Cuentas	HABER	2007	2006
71	A) GASTOS	235.376.709,94	147.889.249,80		B) INGRESOS	389.975.661,94	126.646.763,14
	1. Reducción de existencias de productos terminados y en curso de fabricación	-	-	700,701,702,703,704	1. Ventas y prestaciones de servicios	39.496.312,71	40.333.181,90
	2. Aprovisionamientos	11.956.500,56	13.828.618,02		a) Ventas	88.285,00	
600,(608),(609),610	a) Consumo de mercaderías	-78,96	-	705	b) Prestaciones de servicios	40.231.269,46	41.951.605,91
601,602,(608),(609),611,612	b) Consumo de materias primas y otras materias consumibles	2.849.918,78	6.448.716,96	741	b.1) Prestación de servicios en régimen de derecho privado		
607	c) Otros gastos externos	9.106.660,74	7.379.841,06		b.2) Precios públicos por prestación de servicios o realización de actividades	40.231.269,46	
	3. Gastos de funcionamiento de los servicios y prestaciones sociales	121.356.041,31	130.407.001,46	742	b.3) Precios públicos por utilización privada o aprovechamiento especial del dominio público		
640,641	a) Gastos de personal	49.919.834,43	46.064.727,41	(708),(709)	c) Devoluciones y "rappels" sobre ventas	-734.956,75	-1.706.709,01
642,643,644	a.1) Sueldos, salarios y asimilados	37.082.741,42	35.965.447,32	71	2. Aumentos de existencias de productos terminados y en curso de fabricación		
645	a.2) Cargas sociales	12.837.093,01	10.099.280,09		3. Ingresos de gestión ordinaria		
68	b) Prestaciones sociales	181.465,13	183.590,07		a) Ingresos tributarios		
693,(793)	c) Dotaciones para amortizaciones de inmovilizado	33.592.483,78	48.221.332,45	740	a.1) Tasas por prestación de servicios o realización de actividades		
675,694,(794)	d) Variación de provisiones de existencias	-3.674,03	372.968,98	744	a.2) Contribuciones especiales		
	d.1) Variación de provisiones de existencias	-3.674,03	372.968,98	729	b) Cotizaciones sociales		
691,(791)	d.2) Variación de provisiones y pérdidas de créditos incobrables	-	-		4. Otros ingresos de gestión ordinaria	8.651.523,51	2.653.954,70
	d.3) Variación de provisión para devolución de ingresos	-	-	773	a) Reintegros	33.202,74	209,15
62	e) Otros gastos de gestión	37.652.717,24	35.538.457,30	78	b) Trabajos realizados por la entidad	2.404.374,26	
63	e.1) Servicios exteriores	37.611.260,34	35.497.723,58		c) Otros ingresos de gestión	4.113.698,96	2.510.043,46
676	e.2) Tributos	41.456,90	40.733,72	775,776,777	c.1) Ingresos accesorios y otros ingresos de gestión corriente	361.676,37	2.510.043,46
	e.3) Otros gastos de gestión corriente	-	-		c.2) Exceso de provisiones para riesgos y gastos	3.752.022,59	
661,662,663,665,669	f) Gastos financieros y asimilables	13.214,76	25.925,25	790	d) Ingresos de participaciones en capital	1.910.236,90	68.463,64
666,667	f.1) Por deudas	13.214,76	25.925,25	760	e) Ingresos de otros valores negociables y de créditos del activo inmovilizado		
696,697,698,699,(796)	f.2) Pérdidas de inversiones financieras	-	-	761,762	f) Otros intereses	190.010,65	75.238,45
(797),(798),(799)	g) Variación de provisiones de inversiones financieras	-	-		f.1) Otros intereses	190.010,65	75.238,45
690	g) Dotación a las provisiones técnicas	919.842,61	1.201.885,12	763,765,769	f.2) Beneficios en inversiones financieras		
668	h) Diferencias negativas de cambio	919.842,61	1.201.885,12	766	g) Diferencias positivas de cambio		
650	4. Transferencias y subvenciones	919.842,61	1.201.885,12	768	a) Transferencias corrientes	96.922.040,47	83.659.626,54
651	a) Transferencias corrientes	-	-	750	b) Subvenciones corrientes	39.919.750,58	35.927.432,45
655	b) Subvenciones corrientes	-	-	751	c) Transferencias de capital		
656	c) Transferencias de capital	-	-	755	d) Subvenciones de capital		
657	d) Subvenciones de capital	-	-	756	e) Subvenciones de capital derivadas de bienes gestionados		
670,671	e) Subvenciones de capital derivadas de bienes gestionados	101.144.385,46	2.451.745,20	757	6. Ganancias e ingresos extraordinarios	57.002.289,89	47.732.194,09
674	5. Pérdidas y gastos extraordinarios	92.726.694,92	-		a) Beneficios procedentes del inmovilizado	244.905.785,25	
678	a) Pérdidas procedentes de inmovilizado	-	-	770,771	b) Beneficios por operaciones de endeudamiento	239.012.700,99	
679	b) Pérdidas por operaciones de endeudamiento	-	-	774	c) Ingresos extraordinarios	5.893.084,26	
692,(792)	c) Gastos extraordinarios	8.417.690,54	2.451.745,20	778	d) Ingresos y beneficios de otros ejercicios		
	d) Gastos y pérdidas de otros ejercicios	-	-	779			
	e) Variación de provisión del inmovilizado no financiero	-	-				
	AHORRO	154.598.892,00			DESAHORRO		21.342.486,66

III. ESTADO DE LIQUIDACIÓN DEL PRESUPUESTO

III.1. LIQUIDACIÓN DEL PRESUPUESTO DE GASTOS POR PROGRAMAS		(Euros)						
PROGRAMAS	CRÉDITO INICIAL	MODIFICACIONES DE CRÉDITO	CRÉDITO TOTAL	GASTOS COMPROMETIDOS	OBLIGACIONES RECONOCIDAS	REMANENTES COMPROMETIDOS	REMANENTES NO COMPROMETIDOS	OBLIGACIONES PDES DE PAGO A 31 DICIEMBRE
464A INVESTIGACIÓN Y ESTUDIOS DE LAS FUERZAS ARMADAS	124.613.450,00	9.268.752,20	133.882.202,20	119.526.829,17	119.526.829,17	-	14.355.373,03	23.862.924,84
TOTAL	124.613.450,00	9.268.752,20	133.882.202,20	119.526.829,17	119.526.829,17	-	14.355.373,03	23.862.924,84

III.2. LIQUIDACIÓN DEL PRESUPUESTO DE GASTOS POR CAPÍTULO

(Euros)								
CAPÍTULOS	CRÉDITO INICIAL	MODIFICACIONES DE CRÉDITO	CRÉDITO TOTAL	GASTOS COMPROMETIDOS	OBLIGACIONES RECONOCIDAS	REMANENTES COMPROMETIDOS	REMANENTES NO COMPROMETIDOS	OBLIGACIONES PDES DE PAGO A 31 DICIEMBRE
1. GASTOS DE PERSONAL	51.958.140,00	3.102.134,34	55.060.274,34	49.073.195,23	49.073.195,23	-	5.987.079,11	36.609,23
2. GASTOS CORRIENTES EN BIENES Y SERVICIOS	11.990.770,00	1.146.314,50	13.137.084,50	12.620.502,38	12.620.502,38	-	516.582,12	2.325.861,42
3. GASTOS FINANCIEROS	38.650,00	-	38.650,00	13.214,66	13.214,66	-	25.435,34	-
4. TRANSFERENCIAS CORRIENTES	1.080.560,00	95.350,00	1.175.910,00	919.842,61	919.842,61	-	256.067,39	-
TOTAL OPERACIONES CORRIENTES	65.068.120,00	4.343.798,84	69.411.918,84	62.626.754,88	62.626.754,88	-	6.785.163,96	2.362.470,65
6. INVERSIONES REALES	59.287.720,00	4.924.953,36	64.212.673,36	56.734.317,29	56.734.317,29	-	7.478.356,07	21.476.470,19
7. TRANSFERENCIAS DE CAPITAL	-	-	-	-	-	-	-	-
TOTAL OPERACIONES DE CAPITAL	59.287.720,00	4.924.953,36	64.212.673,36	56.734.317,29	56.734.317,29	-	7.478.356,07	21.476.470,19
TOTAL OPERACIONES NO FINANCIERAS	124.355.840,00	9.268.752,20	133.624.592,20	119.361.072,17	119.361.072,17	-	14.263.520,03	23.838.940,84
8. ACTIVOS FINANCIEROS	257.610,00	-	257.610,00	165.757,00	165.757,00	-	91.853,00	23.984,00
9. PASIVOS FINANCIEROS	-	-	-	-	-	-	-	-
TOTAL OPERACIONES FINANCIERAS	257.610,00	-	257.610,00	165.757,00	165.757,00	-	91.853,00	23.984,00
TOTAL PRESUPUESTO DE GASTOS	124.613.450,00	9.268.752,20	133.882.202,20	119.526.829,17	119.526.829,17	-	14.355.373,03	23.862.924,84

(Euros)

III.3. LIQUIDACIÓN DEL PRESUPUESTO DE INGRESOS POR CAPÍTULO

CAPÍTULOS	PREVISIONES DEFINITIVAS	DERECHOS RECONOCIDOS BRUTOS	DERECHOS ANULADOS	DERECHOS RECONOCIDOS NETOS	RECAUDACIÓN NETA	DERECHOS CANCELADOS	DERECHOS PENDIENTES DE COBRO
1. IMPUESTOS DIRECTOS Y COTIZACIONES SOCIALES	-	-	-	-	-	-	-
2. IMPUESTOS INDIRECTOS	-	-	-	-	-	-	-
3. TASAS, PRECIOS PÚBLICOS Y OTROS INGRESOS	-	169.645,78	-	169.645,78	169.645,78	-	-
4. TRANSFERENCIAS CORRIENTES	39.969.270,30	39.969.270,30	49.519,72	39.919.750,58	36.649.884,58	-	3.269.866,00
5. INGRESOS PATRIMONIALES	42.473.557,42	2.306.143,70	-	2.306.143,70	2.289.727,01	-	16.416,69
TOTAL OPERACIONES CORRIENTES	82.442.827,72	42.445.059,78	49.519,72	42.395.540,06	39.109.257,37	-	3.286.282,69
6. ENAJENACIÓN DE INVERSIONES REALES	-	110.059,51	-	110.059,51	110.059,51	-	-
7. TRANSFERENCIAS DE CAPITAL	51.181.764,48	57.109.544,39	107.254,50	57.002.289,89	52.820.063,89	-	4.182.226,00
TOTAL OPERACIONES DE CAPITAL	51.181.764,48	57.219.603,90	107.254,50	57.112.349,40	52.930.123,40	-	4.182.226,00
TOTAL OPERACIONES NO FINANCIERAS	133.624.592,20	99.664.663,68	156.774,22	99.507.889,46	92.039.380,77	-	7.468.508,69
8. ACTIVOS FINANCIEROS	257.610,00	172.698,94	-	172.698,94	172.698,94	-	-
9. PASIVOS FINANCIEROS	-	455.709,10	-	455.709,10	455.709,10	-	-
TOTAL OPERACIONES FINANCIERAS	257.610,00	628.408,04	-	628.408,04	628.408,04	-	-
TOTAL PRESUPUESTO DE INGRESOS	133.882.202,20	100.293.071,72	156.774,22	100.136.297,50	92.667.788,81	-	7.468.508,69

III.4. RESULTADO DE OPERACIONES COMERCIALES

(Euros)

DEBE	IMPORTE		HABER	IMPORTE	
	ESTIMADO	REALIZADO		ESTIMADO	REALIZADO
-REDUCCIÓN DE EXISTENCIAS DE:			-AUMENTO DE EXISTENCIAS DE:		
. Productos en curso			. Productos en curso		
. Productos semiterminados			. Productos semiterminados		
. Productos terminados			. Productos terminados		
. Subproductos, residuos y materiales recuperados			. Subproductos, residuos y materiales recuperados		
-VARIACIÓN DE EXISTENCIAS DE:			-VENTAS NETAS:	30.000.000,00	39.496.312,71
. Mercaderías			. Mercaderías		
. Materias primas			. Productos semiterminados		
. Otros aprovisionamientos			. Productos terminados		
-COMPRAS NETAS:	9.000.000,00	11.956.500,56	. Subproductos, y residuos		
. Mercaderías			. Prestaciones de servicios	30.000.000,00	39.496.312,71
. Materias primas	4.950.000,00	2.026.793,07	. Menos: "Rappels" sobre ventas		
. Otros aprovisionamientos	4.050.000,00	9.929.707,49			
. Menos: "Rappels" por compras					
-VARIACIÓN DE PROVISIONES DE EXISTENCIAS					
-GASTOS COMERCIALES NETOS			-INGRESOS COMERCIALES NETOS:		
RESULTADO POSITIVO DE OPERACIONES COMERCIALES	21.000.000,00	27.539.812,15	RESULTADO NEGATIVO DE OPERACIONES COMERCIALES		
TOTAL	30.000.000,00	39.496.312,71	TOTAL	30.000.000,00	39.496.312,71

(Euros)

CONCEPTOS	DERECHOS RECONOCIDOS NETOS	OBLIGACIONES RECONOCIDAS NETAS	IMPORTE
1. (+) Operaciones no financieras	99.507.889,46	119.361.072,17	-19.853.182,71
2. (+) Operaciones con activos financieros	172.698,94	165.757,00	6.941,94
3. (+) Operaciones comerciales	39.506.441,99	11.966.629,84	27.539.812,15
I. RESULTADO PRESUPUESTARIO DEL EJERCICIO (1+2+3)	139.187.030,39	131.493.459,01	7.693.571,38
II. VARIACIÓN NETA DE PASIVOS FINANCIEROS	455.709,10	-	455.709,10
III. SALDO PRESUPUESTARIO DEL EJERCICIO (II-I)			8.149.280,48

III.6. BALANCE DE RESULTADOS E INFORME DE GESTIÓN
CLASIFICACIÓN ORGÁNICA 14205
CLASIFICACIÓN FUNCIONAL POR PROGRAMAS 464A
A) GRADO DE REALIZACIÓN DE OBJETIVOS

(Euros)

OBJETIVO	ACTIVIDADES	INDICADOR	PREVISTO	REALIZADO	DESVIACIONES	
					ABSOLUTAS	%
Incremento del resultado de operaciones comerciales	Fomentar las prestaciones de servicio facturables optimizando los costes necesarios	Resultado de operaciones comerciales = Ventas - Gastos comerciales	21.000.000,00	27.539.812,15	6.539.812,15	31,14%
Incremento del volumen de facturación anual	Incremento de las Prestaciones de Servicio realizadas por el INTA	Importe de las ventas anuales	30.000.000,00	39.496.312,71	9.496.312,71	31,65%
Ejecutar el 97% del capítulo II del presupuesto de gastos	Optimizar los procedimientos internos de planificación y gestión de la ejecución del capítulo II	Obligaciones reconocidas / Ejecución estimada	12.742.971,97	12.620.502,38	-122.469,59	-0,96%
Ejecutar el 94,7% del capítulo VI del presupuesto de gastos	Optimizar los procedimientos internos de planificación y gestión de la ejecución del capítulo VI	Obligaciones reconocidas / Ejecución estimada	60.809.401,68	56.734.317,29	-4.075.084,39	-6,70%
Ejecutar el 94,50% del presupuesto de gastos	Optimizar los procedimientos internos de planificación y gestión de la ejecución del presupuesto	Obligaciones reconocidas / Ejecución estimada	126.518.681,08	119.526.829,17	-6.991.851,91	-5,53%
Incrementar el porcentaje de financiación por subvenciones recibidas	Optimizar el procedimiento interno de gestión de solicitudes de subvenciones	Subvenciones recibidas / Subvenciones previstas	2.621.656,00	7.496.980,47	4.875.324,47	185,96%

INFORME DE GESTION 2007

1. INTRODUCCION

El Instituto se encuentra inmerso en el estudio para la adopción de un modelo orientado a resultados, que permita una gestión clara y eficaz.

Como instrumento para la consecución del modelo se debe adoptar la Planificación por Objetivos, lo que supone la definición de Estrategias y Objetivos claros, alcanzables y medibles y un Sistema de Indicadores, que permitan medir el resultado en sus distintas dimensiones, eficacia, eficiencia, economía y calidad.

En este momento, y con el fin de asegurar el éxito en la introducción del modelo, se continúa trabajando en la creación de una corriente general favorable a su introducción, desarrollando una estrategia que permita asegurar su aceptación por el personal mediante su implicación en este proceso.

Asimismo, se sigue trabajando, con el apoyo de la Intervención General de la Defensa, en el proyecto para establecer un modelo de contabilidad analítica ajustado a las necesidades del INTA.

En el ejercicio 2007 se ha completado la mejora en el sistema informático del Instituto del procedimiento de gestión de expedientes administrativos de contratación, así como la estabilización de los módulos contable y presupuestario. Con la mejora de la herramienta y los procedimientos se pretende implantar un primer cuadro de mando. Asimismo, se ha implementado una mejora en el módulo de Recursos Humanos. La implantación por fases está motivada por la necesidad de adquirir nuevas herramientas informáticas que complementan el sistema actual y que permitirá explotar la potencialidad del mismo.

A la vista de lo expuesto, se comprende que los indicadores actuales se limiten a los que se describen en el punto siguiente, toda vez que, con las herramientas actuales, la tarea de medición de indicadores supondría un gran esfuerzo para ciertas áreas, sin contrapartida proporcional en los resultados de medición.

2. DEFINICION Y EVALUACIÓN DE INDICADORES

2.1 INCREMENTO DEL RESULTADO DE OPERACIONES COMERCIALES

Mejorar el Resultado de Operaciones Comerciales como fuente de autofinanciación del presupuesto de gastos del Instituto, tanto desde el punto de vista del incremento de las ventas por prestaciones de servicio, como desde la disminución de los gastos necesarios para su realización. En el presente ejercicio se ha alcanzado un incremento del 31,65% del volumen de facturación sobre el importe previsto.

2.2 INCREMENTO DEL VOLUMEN DE FACTURACIÓN ANUAL

Aumentar los ingresos obtenidos por el Instituto procedentes de la facturación a terceros por prestaciones de servicio realizadas. El incremento en un 31,14% producido sobre las previsiones iniciales obedece, en gran medida y al igual que en el ejercicio anterior, al esfuerzo efectuado en 2007 en las actividades siguientes: Certificación de Aeronaves, Ensayos de Turboreactores, Ensayos del Sistema METEOR, Ensayos de Homologación de Vehículos, Software Aeronáutico, Programa EF-2000, Gestión de Estaciones de Seguimiento de Satélites, etc.

2.3 EJECUTAR EL 97% DEL CAPÍTULO II DEL PRESUPUESTO DE GASTOS

Mejorar el Resultado de Operaciones Comerciales como fuente de autofinanciación del presupuesto de gastos del Instituto, tanto desde el punto de vista del incremento de las ventas por prestaciones de servicio, como desde la disminución de los gastos necesarios para su realización. En el presente ejercicio se ha alcanzado un incremento del 31,65% del volumen de facturación sobre el importe previsto.

2.2 INCREMENTO DEL VOLUMEN DE FACTURACIÓN ANUAL

Aumentar los ingresos obtenidos por el Instituto procedentes de la facturación a terceros por prestaciones de servicio realizadas. El incremento en un 31,14% producido sobre las previsiones iniciales obedece, en gran medida y al igual que en el ejercicio anterior, al esfuerzo efectuado en 2007 en las actividades siguientes: Certificación de Aeronaves, Ensayos de Turboreactores, Ensayos del Sistema METEOR, Ensayos de Homologación de Vehículos, Software Aeronáutico, Programa EF-2000, Gestión de Estaciones de Seguimiento de Satélites, etc.

2.3 EJECUTAR EL 97% DEL CAPÍTULO II DEL PRESUPUESTO DE GASTOS

Mejorar los procedimientos internos de gestión del gasto que permitan alcanzar la ejecución prevista en el capítulo II del presupuesto de gastos corrientes en bienes y servicios. La mínima desviación del 0,96% producida permite considerar que se ha alcanzado el objetivo previsto.

2.4 EJECUTAR EL 94,7% DEL CAPÍTULO VI DEL PRESUPUESTO DE GASTOS

Mejorar los procedimientos internos de gestión del gasto que permitan alcanzar la ejecución prevista en el capítulo VI del presupuesto de inversiones.

2.5 EJECUTAR EL 94,50% DEL PRESUPUESTO DE GASTOS

Se trata de medir la capacidad de gestión del gasto a nivel de todos los capítulos del presupuesto.

2.6 INCREMENTAR EL PORCENTAJE DE FINANCIACIÓN POR SUBVENCIONES RECIBIDAS

Aumentar el volumen de subvenciones recibidas por el Instituto mediante la optimización de los procedimientos que permitan identificar y gestionar la solicitud y concesión de todas las posibles subvenciones ofertadas por distintos Organismos tanto nacionales como extranjeros. En el presente ejercicio se ha seguido y mejorado significativamente la tendencia de ejercicios anteriores, lo que ha permitido conseguir un incremento del 185,96% del importe de las subvenciones recibidas sobre el importe previsto.

MEMORIA**Organismo Autónomo Instituto Nacional de Técnica Aeroespacial
«Esteban Terradas»**

EJERCICIO 2007

1. *Memoria sobre organización*

1.1 Naturaleza jurídica y adscripción.—El Instituto Nacional de Técnica Aeroespacial «Esteban Terradas» (INTA), Organismo Público de Investigación de acuerdo con lo dispuesto en la Ley 13/1986, de 14 de abril, es un Organismo Autónomo, adscrito al Ministerio de Defensa, a través de la Secretaría de Estado de Defensa, de los previstos en el artículo 43.1.a) de la Ley 6/1997, de 14 de abril, de Organización y Funcionamiento de la Administración General del Estado, conforme a lo dispuesto en el artículo 61 de la Ley 50/1998, de 30 de diciembre, de Medidas Fiscales, Administrativas y del Orden Social.

De acuerdo con lo dispuesto en el artículo 42.1 de la Ley 6/1997, tiene personalidad jurídica pública diferenciada, patrimonio y tesorería propios, así como autonomía de gestión, y plena capacidad jurídica y de obrar y, dentro de su esfera de competencias, le corresponde las potestades administrativas precisas para el cumplimiento de sus fines, en los términos previstos en su estatuto, salvo la potestad expropiatoria.

De conformidad con lo dispuesto en los artículos 43 y 51 de la Ley 6/1997, corresponde al Ministerio de Defensa, a través de la Secretaría de Estado de Defensa, la dirección estratégica, la evaluación y el control de los resultados de la actividad del INTA, así como el control de eficacia, sin perjuicio de las competencias atribuidas a la Intervención General de la Administración del Estado en cuanto a la evaluación y control de resultados de los Organismos Públicos integrantes del Sector Público.

1.2 Finalidad y funciones.—El INTA es el Organismo Público de Investigación especializado en la investigación y el desarrollo tecnológico aeroespacial, que actúa en el marco de las prioridades señaladas por el Ministerio de Defensa, y dentro de las directrices de investigación y desarrollo determinadas por el citado Departamento, con el fin de mantener una acción unitaria en el ámbito de las tecnologías de aplicación de la Defensa.

Le corresponden las funciones mencionadas en el artículo 14 de la Ley 13/1986, de 14 de abril, de Fomento y Coordinación General de la Investigación Científica y Técnica, y, en particular, las siguientes:

a) La adquisición, mantenimiento y elevación del nivel de las tecnologías de aplicación en el ámbito aeroespacial, especialmente aquellas señaladas por la política de investigación y desarrollo del Ministerio de Defensa, mediante la investigación científica y tecnológica propia, y a través de los correspondientes intercambios y cooperación con otros Organismos y empresas nacionales y extranjeros.

b) La formación complementaria de los técnicos en aquellas materias en las que el Instituto mantenga niveles acreditados.

c) La realización de ensayos, análisis y todo tipo de pruebas y trabajos experimentales, para comprobar, homologar y certificar, en su caso, materiales, componentes, equipos, subsistemas y sistemas, en los ámbitos de su competencia.

d) La gestión y ejecución de los programas nacionales concretos que, por su contenido tecnológico específico, en los ámbitos aeronáutico y espacial, le sean asignados por la Comisión Interministerial de Ciencia y Tecnología, el Ministerio de Defensa u otros Organismos competentes de la Administración General del Estado.

Atendiendo al objeto institucional del INTA y como Organismo especializado en los asuntos relacionados con la aeronáutica y con el espacio, contribuye a la definición de objetivos, programas y proyectos en estos ámbitos tecnológicos, y colabora en la evaluación y seguimiento de los mismos a solicitud de los Organismos competentes.

e) El asesoramiento técnico y la prestación de servicios, en el ámbito de competencia del Instituto, a entidades y Organismos dependientes de la Administración del Estado o de las Comunidades Autónomas que lo soliciten, así como a empresas industriales o tecnológicas.

f) La actuación como Laboratorio Metrológico del Ministerio de Defensa y como Laboratorio, Centro Tecnológico y Servicio Técnico, en las áreas de su competencia, para los Organismos Públicos y, en particular, para las Fuerzas Armadas.

g) La difusión de conocimientos científicos, tecnológicos y técnicos, adquiridos por el Instituto, que pudieran contribuir al desarrollo de la

industria nacional y de los trabajos de investigación científica y tecnológica.

h) La elaboración de propuestas de actividades de investigación científica y desarrollo tecnológico que contribuyan a formular planes y programas del Ministerio de Defensa y otros Organismos competentes de la Administración General del Estado.

i) Cuantas otras actividades en relación con la representación en Organizaciones Internacionales le son encomendadas por la Comisión Interministerial de Ciencia y Tecnología, el Ministerio de Defensa u otros organismos de la Administración General del Estado, en el marco competencial establecido en los artículos 8.1, 8.2.d), 15.2 y disposición adicional octava de la Ley 13/1986, de 14 de abril.

1.3 Actividades.—El INTA puede realizar todas aquellas actividades que sean necesarias para el cumplimiento de las funciones mencionadas en el epígrafe anterior, dentro de los límites establecidos por la legislación vigente, incluidas las de carácter comercial y empresarial.

El Plan de Actividades del año 2007 ha sido establecido en línea con los objetivos fijados en el Plan Director de I+D de Defensa, directamente ligado con el Plan Nacional de I+D+i 2004-2007, del cual el Instituto participa no solo en las áreas prioritarias de «Aeronáutica» y «Espacio» que como Organismo Público de Investigación especializado le corresponde, sino también en otras áreas como «Automoción», «Materiales», «Energía» y «Transporte».

Asimismo, para la elaboración del citado Plan de Actividades se tuvo en cuenta la participación activa del INTA en el cumplimiento de los objetivos fijados en los siguientes planes:

El Plan Director de Investigación y Desarrollo (PDID), de la Dirección General de Armamento y Material (DGAM).

El Plan Nacional de I+D+i 2004-2007.

El VI y VII Programas Marcos de la Unión Europea.

En el Plan de Actuaciones 2004-2007 se han establecido las prioridades o áreas prioritarias de actuación del Instituto en materia de I+D, en las cuales se centran los mayores esfuerzos de los recursos disponibles, teniendo presente que el Instituto debe autofinanciarse en base a las actividades de certificación y ensayos principalmente.

Las áreas prioritarias son las siguientes:

1. Los vehículos y plataformas espaciales.
2. La investigación espacial.
3. El diseño y desarrollo de plataformas aéreas.
4. Energía y propulsión.
5. Aviónica, sensores y tecnologías electrónicas asociadas.
6. Investigación de la atmósfera, control medio ambiental y análisis de recursos naturales.

Para cada una de las áreas prioritarias han sido seleccionadas las actividades de I+D del Instituto de acuerdo a los siguientes criterios:

1. El mantenimiento del nivel tecnológico en las áreas en que se desarrollan las actividades del Instituto.
2. El desarrollo de nuevas tecnologías en el ámbito de competencias del Instituto.
3. El desarrollo de tecnologías de doble uso.
4. Los proyectos de innovación tecnológica en el campo aeroespacial.
5. Los proyectos coincidentes o complementarios con los Centros Europeos de EREA.

1.4 Organización.

1. Los órganos de gobierno del Instituto Nacional de Técnica Aeroespacial son:

- a) El Consejo Rector.
- b) El Presidente, que lo será también de su Consejo Rector, cargo que recae en el Secretario de Estado de Defensa.
- c) El Director General, que actuará como Vicepresidente del Consejo Rector.

2. El Instituto, para el funcionamiento de su organización, cuenta con los siguientes órganos de gestión, con nivel orgánico de Subdirección General, dependientes del Director General:

- a) Secretaría General.
- b) Subdirección General de Coordinación y Planes.
- c) Subdirección General de Relaciones Institucionales y Política Comercial.
- d) Subdirección General de Investigación y Programas.
- e) Subdirección General de Experimentación y Certificación.

Los titulares de estas cinco unidades son designados por el Secretario de Estado de Defensa, a propuesta del Director General del Instituto.

A continuación se expone el organigrama básico del INTA indicando el nombre de los titulares de los órganos de gestión a 31 de diciembre de 2007.

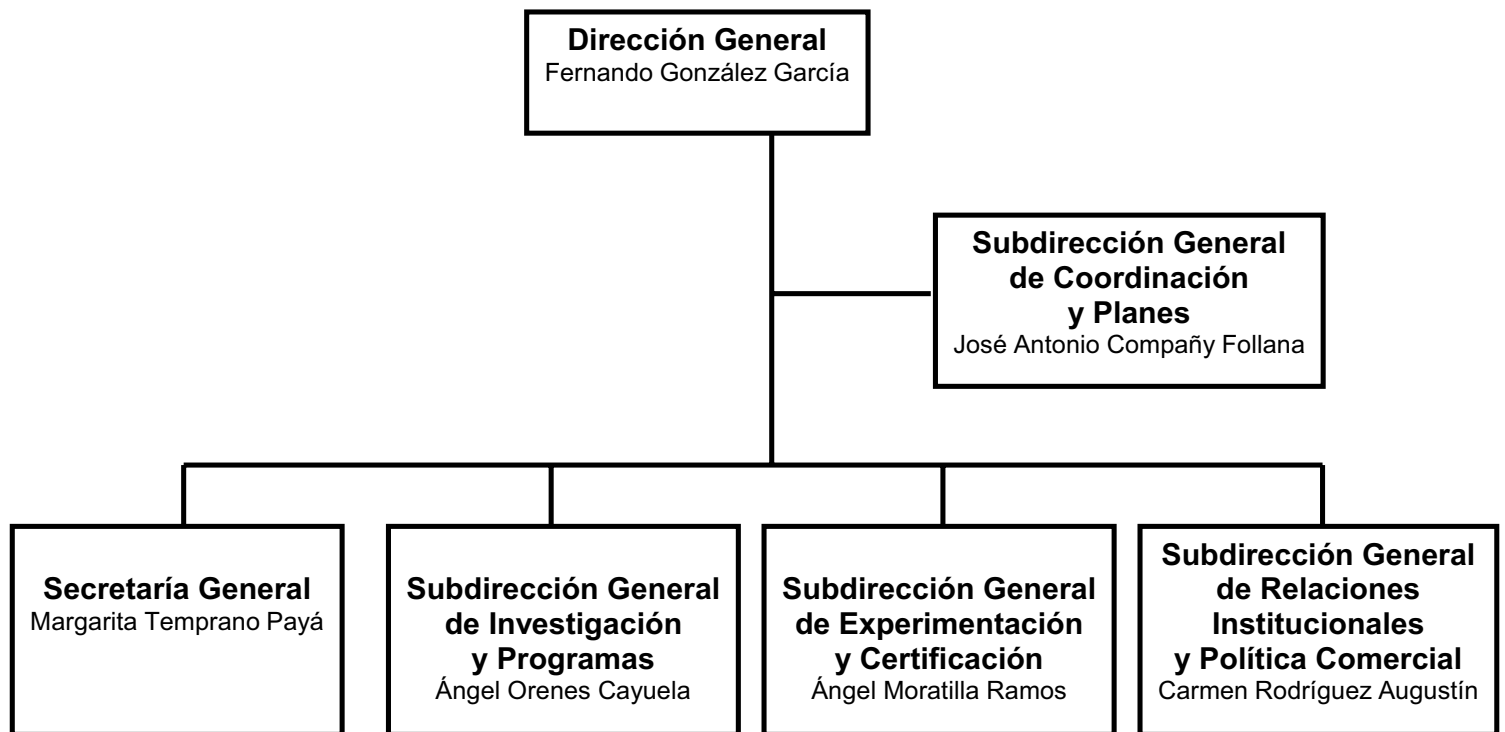

1.5 Personal.—A 31 de diciembre de 2007, el Instituto tenía una plantilla de personal compuesta por 1.282 personas, de las cuales 592 son funcionarios y 690 son laborales.

El número medio de empleados del ejercicio ha sido de 1.290.

2. Gestión indirecta de servicios públicos

El INTA ha suscrito en el ámbito de sus competencias los Convenios de Colaboración que a continuación se detallan. Para ello, se encuentra habili-

tado por varias normas con rango de Ley. Con carácter general por el artículo 6 de la Ley 30/1992, de 26 de noviembre, de Régimen Jurídico de las Administraciones Públicas y del Procedimiento Administrativo Común. Además, y con las limitaciones que se establecen en su artículo 3.1.c) y d), por el texto refundido de la Ley de Contratos de las Administraciones Públicas y, por último, por lo dispuesto en el artículo 15 de la Ley 13/1986, de 14 de abril, para el Fomento y Coordinación General de la Investigación Científica y Técnica, que le permite la firma de Convenios con Comunidades Autónomas o para la participación en proyectos internacionales

Expediente	Clase	Dotación - Euros	Vigencia	Objeto	Cliente
2007/105	Gasto.	132.000,00	31-dic-2008	Actividades de transferencia de resultados de Investigación.SAP 2006/3395/MO/1.	INSA.
2007/96	Gasto.	141.019,68	30-jun-2008	Operaciones en pistas y simuladores del CESTT.SAP 2007/4212.	INSA.
2007/58	Gasto.	923.341,27	31-dic-2007	Encomienda Observación de la Tierra, Teledetección y Atmósfera.SAP 2006/3851.	INSA.
2007/119	Gasto.	437.067,61		Realización de determinadas actuaciones en estudios de astrobiología. 2007/536/MO/1.	INSA.
2007/112	Gasto.	152.085,77	31-dic-2008	Mod. y Prorroga Encomienda Radiofrecuencia y Tecnologías Electrónicas.SAP 2007/4611.	INSA.
2007/109	Gasto.	1.275.000,00	31-dic-2008	Actuaciones de pequeños satélites.SAP 2007/4476.	INSA.
2007/91	Gasto.	60.000,00	20-jun-2008	Realización un estudio de viabilidad de sistemas IR.SAP 2007/2276.	Fundacion General Univ. P. M.
2007/122	Gasto.	526.529,28	31-dic-2008	Apoyo económico administrativo a las encomiendas de gestión existentes entre INTA-INSA. 2007/4897.	INSA.
2007/108	Gasto.	957.099,59	31-dic-2009	Actuaciones en el ámbito de Observación de la tierra, Teledetección y Atmósfera.SAP 2007/4551.	INSA.
2007/75	Gasto.	261.493,45	31-dic-2008	Modificación y Prorroga de Encomienda Estudios de Astrobiología.SAP 2007/536.	INSA.
2007/104	Gasto.	997.020,00	31-dic-2008	Capacidad inicial de Comunicaciones Seguras para la acción exterior del Estado.SAP 2007/4428.	INSA.
2007/10	Gasto.	18.000,00	31-dic-2007	Curso de verano en la Universidad Internacional Menéndez Pelayo.SAP 2007/171.	Universidad Internacional Menéndez Pelayo.
2007/49	Gasto.	50.374,58	31-oct-1907	Vehículos aéreos no tripulados ALO.SAP 2007/1648.	INSA.
2007/57	Gasto.	49.900,00		Transferencia de Tecnología.SAP 2007/2583.	HALDOR TOPSOE.
2007/97	Gasto.	103.051,60	31-dic-2008	Realización actuaciones en Operaciones de seguimiento INTA-CEDEA.SAP 2006/3915/MO/1.	INSA.
2007/98	Gasto.	337.332,97	31-dic-2008	Mod. y Prórroga Encomienda actividades en Meteorología y Calibración.SAP 2006/3659/MO/1.	INSA.

Expediente	Clase	Dotación - Euros	Vigencia	Objeto	Cliente
2007/110	Gasto.	677.683,44	31-dic-2009	Programa de operación del laboratorio de ensayo de células solares (SPASOLAB).SAP 2007/4558.	INSA.
2007/36	Gasto.	0,00	31-dic-2007	Renovación del convenio.SAP 2007/1640.	Fundación Milicia Aérea Universitaria Vara de Rey.
2007/11	Gasto.	242.573,40	31-dic-2007	Desarrollo de las comunicaciones telemáticas Rediris.SAP 2007/12.	FUNDACION MADRIMASD.
2007/13	Gasto.	138.976,31	31-dic-2007	Realización de actuaciones en el ámbito de estudios de astrobiología.SAP 2007/536.	Ingeniería y Servicios Aeroespaciales, S. A.
2007/39	Gasto.	0,00		Gestión material de las pruebas selectivas a la escala de investigadores.	Ministerio de Educación y Ciencia.
2007/34	Gasto.	34.800,00		Convenio específico de colaboración.SAP 2007/1485.	Universidad Politécnica de Cartagena.
2007/115	Gasto.	397.373,34	31-dic-2008	Comunicaciones Oficiales y Seguras para la acción exterior del Estado.SAP 2007/4839.	Hisdesat Servicios Estratégicos, S. A.
2007/117	Gasto.	919.766,93	31-dic-2008	Actuaciones en el ámbito de los vehículos aéreos no tripulados.SAP 2007/4870.	INSA.
2007/79	Gasto.	40.000,00	31-dic-2008	Desarrollo de estructuras de Silicio micromecanizadas para uso aeroespacial.SAP 2007/3575.	Consejo Superior de Investigaciones Científicas.
2007/100	Gasto.	470.221,23	31-dic-2008	Ensayos de Turboreactores. SAP 2006/3765/MO/1.	INSA.
2007/87	Gasto.	35.000,00		Consolidar el estudio del SEOSAT.	SENER, ING. SISTEMAS, S.A.
2007/15	Gasto.	31.835,00	31-dic-2007	Renovación contrato ESA calibración de transpondedores ERS.SAP 2007/652.	Junta de Andalucía.
2007/74	Gasto.	18.000,00		Realización de un sistema de Interrogación de sensores ópticos.	Universidad Politec. Valencia.
2007/32	Gasto.	8.000,00	31-dic-2007	Realización de un estudio común «OPTOS»SAP 2007/1078.	Centre National de la Recherche Scientifique.
2007/22	Gasto.	230.876,00	31-dic-2007	Sistema de potencia autónomo.SAP 2007/840, 2007/845, 2007/844.	Consejo Superior de Investigaciones Científicas.
2007/18	Gasto.	34.560,00	31-dic-2007	Plan de apoyo a la formación de 8 jóvenes técnicos FINNOVA 2006.	Comunidad Autónoma de Madrid.
2007/86	Gasto.	25.000,00	31-dic-2008	Redistribución de fondos del programas ASTRID 05.SAP 2007/4580 anula SAP 2007/4126.	Universidad Complutense de Madrid.
2007/63	Gasto.	30.000,00	31-dic-2007	Exposición «Vivir en el espacio: Desafío del siglo XXI».SAP 2007/3300.	Ciudad de las Artes y las Ciencias S. A.
2007/107	Gasto.	425.000,00	31-dic-2008	Encomienda INSA actividades de programas espaciales y ciencias del espacio.SAP 2007/4536.	INSA.
2007/99	Gasto.	0,00	31-dic-2008	Realización de actuaciones en el marco I+D y ensayos en el CESTT.SAP 2007/4213.	INSA.
2007/89	Gasto.	139.200,00	31-dic-2007	Desarrollo de una política de imagen y comunicación.SAP 2006/3367/MO/1.	ISDEFE-gerencia de Cooperación.
2007/83	Gasto.	800.000,00		lanzamiento de la nave espacial NANOSAT-1B de 22 kg.SAP 2007/3960.	Emirates Institution for Advanced Science and Technology.
2007/68	Gasto.	42.352,00	31-dic-2007	Estudio de fallos en servicio.SAP 2007/3340.	Ministerio de Fomento.
2007/37	Gasto.	0,00	31-dic-2007	CAM PRICIT 2007.SAP 2007/2322.	Comunidad Autónoma de Madrid.
2007/76	Gasto.	13.000,00	31-dic-2007	Colaboración en la divulgación y difusión de tecnologías de Seguridad y Defensa.SAP 2007/3545.	CESEDEN.
2007/47	Gasto.	1.277,00	31-dic-2007	Utilización de campos de tiro, CEDEA-INTA y Medano del Loro.SAP 2007/1653.	Ejército de Tierra.
2007/106	Gasto.	696.000,00	30-nov-2008	Encomienda Política de Imagen y Comunicación.SAP 2006/3367/MO/2.	ISDEFE-Gerencia de Cooperación.
2007/70	Gasto.	829.307,75	31-dic-2008	Prorroga Enmienda INSA Programas de Ensayos Estructurales.Expete. 2006/40. SAP 2006/532.	INSA.
2007/90	Gasto.	1.641.579,77	31-dic-2008	Mod. y Prorroga de Encomienda certificación y calificación de aeronaves.SAP 2006/3692/MO/1.	INSA.
2007/88	Gasto.	1.020.893,08	31-dic-2008	Actividades de Termofluidodinámica, Energías Renovables y Técnicas medioambientales y Pilas de Combustible.2007/4060.	INSA.
2007/84	Gasto.	3.375.730,00	31-dic-2009	Prórroga encomienda expediente SAP 2006/3202. Actividades de Operación y Mantenimiento en Instalaciones de Segmento terreno ubicadas en el centro espacial de Canarias y en INTA Torrejón.	INSA.
2007/33	Gasto.	172.029,20	30-jun-2008	Asistencia técnica para el proyecto Avizor con pila de combustible.2007/1317.	INSA.

Expediente	Clase	Dotación - Euros	Vigencia	Objeto	Cliente
2007/26	Gasto.	4.507,59		4.º Addenda al Convenio específico con la Universidad de Huelva.SAP 2007/3007.	Universidad de Huelva.
2007/133	Gasto.	0,00		Operación y mantenimiento en la Estación espacial de Maspalomas.	INSA.
2007/94	Gasto.	68.965,00	31-dic-2007	Sistema de lanzadores aeroportados.SAP 2007/3255.	Fundación General Univ. P. M.
2007/44	Gasto.	121.379,31	31-dic-2007	Desarrollo de un simulador de misil aire-aire de alcance medio.SAP 2007/645.	Fundación General Univ. P. M.
2007/28	Ingreso.	189,66		Rider 6 del contrato EUM/CO/01/4600000251/ALB con EUMETSAT.	EUMETSAT.
2007/14	Ingreso.	14.999,25	13-agos-2008	Diseño de un sistema de control multi tango de aproximación espacial y ataque HARV.2007/530.	G.M.V., S.A.
2007/5	Ingreso.	10.000,00	31-dic-2007	Organizar eventos en el área de nanotecnología.SAP 2007/423.	Fundacion Madrimasd.
2007/3	Ingreso.	282.999,10	31-dic-2010	Encomienda seguimiento por satélite de los buques pesqueros.SAP 2007/421.	Ministerio de Agricultura, Pesca y Alimentación.
2007/124	Ingreso.	44.672,64	20-ener-2008	asesoramiento técnico instalación parques eólicos sistemas insulares canarios.	AENA.
2007/73	Ingreso.	595.912,02	31-dic-2012	Servicios O&M y On Call de los programas espaciales XTAR-EUR SPAINSAT.SAP 2007/3037.	HISDESAT Servicios estratégicos, S. A.
2007/17	Ingreso.	49.366,20	20-ago-2007	Aseso. técnico a AENA sistema de energía solar fotovoltaica,aeropuerto de Jerez.2007/773.	AENA.
2007/121	Ingreso.	300.000,00	30-nov-2007	Realización del servicio de mantenimiento del Sistema de SIVA.	Mando de Apoyo Logistico del Ejército.
2007/81	Ingreso.	32.140,00	31-dic-2007	Encomienda relativa a actividadesde formación para miembros de la UME.	Ministerio de Defensa.
2007/61	Ingreso.	39.642,00		Realización de mapas de ruido de bases aéreas.SAP 2007/2848.	Ministerio de Defensa.
2007/53	Ingreso.	75,00		Realización por el Laboratorio LINES del INTA, los trabajos ofertados a SENER.	SENER, ING. Sistemas, S.A.
2007/38	Ingreso.	78.866,10		Colaboración para el programa «SICRAL».SAP 2007/1811.	Thales Alenia Space (Empresas En Francia, España, Italia).
2007/6	Ingreso.	0,00	31-dic-2008	Ensyo de motores Rolls Royce.	Rolls-royce.
2007/132	Ingreso.	259.860,00	31-ener-2007	Curso entrenamiento unidades aéreas en disparos de misiles a/a con aviones blanco.	Mando Apoyo Logistico.
2007/116	Ingreso.	6.186.003,00	31-dic-2010	Actuaciones en el ámbito de la cartografía y de la observación de la tierra.	Direc. General Armam. Material.
2007/130	Ingreso.	1.799.850,37	15-dic-2007	Aeronavegabilidad en programas ef2000 y tigre(HAD).	Direc. General Armam. Material.
2007/129	Ingreso.	799.998,65	15-dic-2007	Asistencia técnica en programa de desarrollo Airbus A400M.	Direc. General Armam. Material.
2007/128	Ingreso.	142.352,88	13-dic-2008	Desarrollo de la estructura básica del M.º de Defensa.	Direc. General Armam. Material.
2007/120	Ingreso.	25.620,61	31-dic-2007	Pruebas de ensayos de calificación requeridos para el RICH.SAP 2007/4862.	CIEMAT.
2007/65	Ingreso.	63.800,00	05-ener-2008	Obtención de imágenes aeroportadas y proceso de imágenes para estudios de teledetección de aguas continentales.	CEDEX.
2007/125	Ingreso.	153.800,00	31-dic-2008	Técnicas de teledetección aeroportada, estudios batimétricos y medioambientales en el litoral español.	Universidad Politec. de Madrid.
2007/29	Ingreso.	0,00	31-dic-2007	protocolo general en materia de prevención de riesgos laborales.	Junta de Andalucía, Consejería de Empleo.
2007/59	Ingreso.	70.000,00	26-jul-2009	creación de una página web.	Consejería de Medio Ambiente de la Junta de Andalucía.
2007/93	Ingreso.	71.920,00	30-nov-2009	Datos en la Red de ozono Troposférico de Andalucía.SAP 2007/3377.	Consejería de Medio Ambiente de la Junta de Andalucía.
2007/41	Ingreso.	250,00		Investigación en tecnologías avanzadas para fabricar piezas complejas en materiales compuestos.	Danobat S.coop.
2007/52	Ingreso.	6.500,00	31-dic-2007	Reunión Anual EUFAR.	Meteo France.
2007/127	Ingreso.	25.000,00	31-dic-2008	Ayuda para la realización de acciones de difusión y divulgación científica y tecnológica año 2007.	Fundación Española para la Ciencia y la Tecnología.
2007/69	Ingreso.	650.524,39	31-dic-2007	Programa HELIOS Anexo 2 (ejercicio 2007).	Ministerio de Defensa (Emad).
2007/67	Ingreso.	372.708,00		Contrato EADS CASA para «Suministro de aviones de transporte Multi-Rol».	Eads Casa.

Expediente	Clase	Dotación - Euros	Vigencia	Objeto	Cliente
2007/46	Ingreso.	254.849,00		Convenio Especifico Vito Bélgica.	Vito Bélgica.
2007/78	Ingreso.	31.550,42	31-ener-2008	Dirección Ejecutiva Provisional.SAP 2007/4098.	Consejería de Educación y Ciencia de La Junta de Comunidades de Castilla-La Mancha.
2007/21	Ingreso.	28.319,50	31-dic-2008	Convenio de colaboración Proyecto Hércules.SAP 2007/886.	Green Power Technologies, S. I.
2007/85	Ingreso.	45.800,00		Cubrir la fase II del estudio.	Eads Astrium.
2007/42	Ingreso.	50,00	31-dic-2007	control de calidad combustibles marinos, aviación naval y productos asociados.SAP 2007/1874.	Armada Órgano de Contratación.
2007/118	Ingreso.	200.000,00	31-dic-2010	Desarrollo y Calificación de Convertidores Embarcables en Aeronaves.SAP 2007/4876.	Fagor Electrónica.
2007/40	Ingreso.	149.927,70	18-may-2011	Participación en un consorcio solar I+D.SAP 2007/2136.	Hynergreen Technologies, S. A.
2007/111	Ingreso.	50.000,00	30-jun-2008	Colaboración en el desarrollo de paquetes de Software.SAP 2007/4355.	Fundación Española para la Ciencia y la Tecnología.
2007/131	Ingreso.	130.000,00	31-dic-2007	Adquisición y control de calidad de 26 imágenes alta resolución del satélite SPOT5.	Secretaria General para el Territorio y la Biodiversidad.

3. Bases de presentación de las cuentas

a) Principios contables.-Las cuentas anuales se han preparado a partir de los registros contables de la entidad, se expresan en euros, y se presentan de acuerdo con el contenido establecido en el artículo 128 de la Ley General Presupuestaria y en la Instrucción de Contabilidad de la Administración Institucional del Estado y con los principios contables públicos establecidos en la Ley General Presupuestaria y en el Plan General de Contabilidad Pública, con el objeto de mostrar la imagen fiel del patrimonio, de la situación financiera, del resultado económico patrimonial y de la ejecución del presupuesto.

b) Comparación de la información.-No se ha producido ningún cambio que impida o dificulte la comparación de la información contenida en las cuentas anuales correspondientes al presente ejercicio con la del precedente, excepto en lo referente a la contabilización del nuevo inventario de bienes inmuebles y terrenos que se cita en el apartado siguiente.

c) Razones e incidencia en las cuentas anuales de los cambios en criterios de contabilización.-Siguiendo los criterios generales de valoración indicados en la memoria de las cuentas anuales del ejercicio 2006, se ha procedido a contabilizar el nuevo inventario de bienes inmuebles y terrenos del INTA.

4. Normas de valoración

a) Inmovilizado inmaterial.-Las inmovilizaciones inmateriales figuran contabilizadas por su precio de adquisición. La amortización de las mismas se realiza determinando las cuotas de acuerdo con el método lineal. Se toma como vida útil el periodo establecido en las tablas de amortizaciones previstas en el anexo de la Resolución de la IGAE de 14 de diciembre de 1999, por la que se regulan determinadas operaciones contables a realizar a fin de ejercicio.

b) Inmovilizado material, inversiones destinadas al uso general e inversiones gestionadas.-Las inversiones materiales se registran al coste de adquisición más, en su caso, las actualizaciones practicadas según las disposiciones legales correspondientes. Las cuotas de amortización del inmovilizado material se determinan por el método lineal. Se toma como vida útil el periodo establecido en las tablas de amortizaciones previstas en el anexo de la Resolución de la IGAE de 14 de diciembre de 1999, por la que se regulan determinadas operaciones contables a realizar a fin de ejercicio.

c) Inversiones financieras.-Las inversiones financieras se reflejan al precio de adquisición.

d) Existencias.-Carece de contenido.

e) Provisiones para riesgos y gastos.-El INTA dotó una provisión para responsabilidades por importe de 3.752 miles de euros correspondiente a las diferencias entre las cantidades a devolver en concepto de IVA solicitadas por el Instituto y el importe de las devoluciones efectuadas por la Agencia Tributaria, relativas a los ejercicios 1998 y 1999.

Estas cantidades fueron recurridas por el INTA ante el Tribunal Económico-Administrativo Central (TEAC) que, con fecha 16 de febrero de 2005, comunicó la desestimación del recurso presentado. No obstante, con fecha 6 de octubre de 2005 el Tribunal de Justicia de las Comunidades Europeas

(TJCE) dictó sentencia en el asunto C-204/03, relativo a la incompatibilidad de diversos preceptos de la Ley 37/1992, del Impuesto sobre el Valor Añadido, con la Sexta Directiva del Consejo sobre este Impuesto.

Como dicha sentencia vino a confirmar las alegaciones señaladas en las reclamaciones interpuestas por el Instituto y desestimadas por el TEAC, el INTA presentó ante ese Tribunal, con fecha 16 de diciembre de 2005, solicitud de devolución en base a la sentencia del TJCE.

Dicha solicitud se presentó en la Subdirección General de Recursos, Reclamaciones y Relaciones con la Justicia del Ministerio de Economía y Hacienda, al ser el Ministro de Economía y Hacienda la autoridad competente para dictar resolución sobre el tema del asunto.

El 19 de febrero de 2007 el citado Ministerio acordó no admitir a trámite la solicitud de declaración de nulidad de pleno derecho instada por el INTA, abriéndose la vía del recurso contencioso administrativo.

Considerando las elevadas probabilidades de que el eventual recurso contencioso administrativo ante la Sala de lo Contencioso Administrativo de la Audiencia Nacional no prosperase, así como el elevado coste económico del pleito por el hecho de que el Instituto no sería representado por la Abogacía del Estado sino mediante la contratación de un abogado externo, la Dirección General del INTA decidió desistir del derecho que le asiste para seguir litigando, por considerarlo lesivo para los intereses de la Administración.

Por lo anteriormente expuesto, en el ejercicio 2007 se ha procedido a regularizar la provisión para riesgos y gastos que figuraba en el balance a 31 de diciembre de 2006, así como considerar como incobrables los derechos correspondientes a ejercicios anteriores que figuraban en la cuenta 470000 «Hacienda Pública deudor por IVA».

f) Deudas.-Las deudas a largo y corto plazo figuran contabilizadas a su valor de reembolso.

g) Provisión dudoso cobro.-La entidad dota provisiones por insolvencias por el importe del saldo a fecha 31 de diciembre del ejercicio de la cuenta 436 «deudores por operaciones comerciales, presupuestos cerrados», con independencia de su situación.

h) Ingresos y gastos.-Los ingresos y gastos se imputan a la cuenta del resultado económico patrimonial siguiendo el criterio de devengo, es decir, en función de la corriente real de bienes y servicios que los mismos representan y con independencia del momento en que se produce la corriente monetaria o financiera derivada de ellos o se reconozcan las obligaciones presupuestarias.

i) Transacciones en moneda distinta del euro.-Las cuentas a pagar o a cobrar en moneda distinta del euro se reflejan al tipo de cambio aplicable en el momento de su realización. Las transacciones en moneda distinta del euro se reflejan en la cuenta del resultado económico patrimonial de la entidad al tipo de cambio aplicable en el momento de su realización. Todas las pérdidas y beneficios (realizados o no) se imputan al resultado económico patrimonial del ejercicio en el que se generen.

20. Acontecimientos posteriores al cierre

Con posterioridad al 31 de diciembre de 2007 no se han producido hechos relevantes susceptibles de ser trasladados a los destinatarios de la información contable pública.

IV.5. INMOVILIZACIONES INMATERIALES

(Euros)

CUENTA	SALDO INICIAL	AUMENTOS	DISMINUCIONES	SALDO FINAL
1. Gastos de investigación y desarrollo	-	-	-	-
2. Propiedad industrial	275.471,55	42.964,90	-	318.436,45
3. Aplicaciones informáticas	2.889.724,48	3.979.233,67	435,94	6.868.522,21
4. Propiedad intelectual	-	-	-	-
5. Derechos sobre bienes en régimen de arrendamiento financiero	-	-	-	-
6. Inversiones militares de carácter inmaterial	-	-	-	-
7. Otro inmovilizado inmaterial	30.116.026,12	967.805,10	221,78	31.083.609,44
8. Amortizaciones	30.800.482,50	346.404,60	-	31.146.887,10
9. Provisiones	-	-	-	-

Sin información

IV.6. INMOVILIZACIONES MATERIALES

(Euros)

CUENTA	SALDO INICIAL	AUMENTOS	DISMINUCIONES	SALDO FINAL
1. Terrenos y construcciones	125.398.807,48	252.136.850,50	127.559.991,60	249.975.666,38
2. Instalaciones técnicas y maquinaria	374.086.997,15	19.267.706,81	37.901,20	393.316.802,76
3. Utrillaje y mobiliario	12.992.501,38	1.227.197,99	178,85	14.219.520,52
4. Inversiones militares asociadas al funcionamiento de los servicios	-	-	-	-
5. Otro inmovilizado	67.373.527,44	2.267.428,51	1.315.200,65	68.325.755,30
6. Amortizaciones	365.455.417,75	27.352.994,92	28.298.398,54	364.510.014,13
7. Provisiones	-	-	-	-

Sin información

IV.8. INVERSIONES FINANCIERAS

(Euros)

CUENTA	SALDO INICIAL	AUMENTOS	DISMINUCIONES	SALDO FINAL
A LARGO PLAZO				
1. Cartera de valores a largo plazo	58.848.280,71	-	-	58.848.280,71
2. Otras inversiones y créditos a largo plazo	-	-	-	-
3. Fianzas y depósitos constituidos a largo plazo	3.035,27	960,42	-	3.995,69
4. Provisiones	-	-	-	-
A CORTO PLAZO				
1. Cartera de valores a corto plazo	-	-	-	-
2. Otras inversiones y créditos a corto plazo	190.948,38	165.757,00	172.698,94	184.006,44
3. Fianzas y depósitos constituidos a corto plazo	-	-	-	-
4. Provisiones	-	-	-	-

Sin información

IV.10. FONDOS PROPIOS

(Euros)

CUENTA	SALDO INICIAL	AUMENTOS	DISMINUCIONES	SALDO FINAL
I. Patrimonio				
1. Patrimonio	152.825.671,03	-	-	152.825.671,03
2. Patrimonio recibido en adscripción	668.634,39	-	-	668.634,39
3. Patrimonio recibido en cesión	-	-	-	-
4. Patrimonio recibido en gestión	-	-	-	-
5. Patrimonio entregado en adscripción	-	-	-	-
6. Patrimonio entregado en cesión	-	-	-	-
7. Patrimonio entregado al uso general	-	-	-	-
II. Reservas				
III. Resultados de ejercicios anteriores				
1. Resultados positivos de ejercicios anteriores	344.582.244,08	-	-	344.582.244,08
2. Resultados negativos de ejercicios anteriores	179.383.712,37	21.242.486,66	-	200.626.199,03
IV. Resultados del ejercicio	21.242.486,66	-	175.841.378,66	154.598.892,00

A:saldo acreedor D:saldo deudor

Sin información

IV.11. PROVISIONES PARA RIESGOS Y GASTOS

(Euros)				
CUENTA	SALDO INICIAL	AUMENTOS	DISMINUCIONES	SALDO FINAL
A CORTO PLAZO	-	-	-	-
I. Provisión para devolución de ingresos	-	-	-	-
A LARGO PLAZO	3.752.022,59	-	3.752.022,59	-

Sin información

IV.12. ENDEUDAMIENTO

(Euros)				
CUENTA	SALDO INICIAL	AUMENTOS	DISMINUCIONES	SALDO FINAL
I. Emisiones de obligaciones y otros valores negociables	-	-	-	-
1. Obligaciones y bonos	-	-	-	-
2. Deudas representadas en otros valores negociables	-	-	-	-
3. Intereses de obligaciones y otros valores	-	-	-	-
4. Deudas en moneda extranjera	-	-	-	-
II. Otras deudas a largo plazo	-	-	-	-
1. Deudas con entidades de crédito	-	-	-	-
2. Otras deudas	-	490.361,90	-	490.361,90
3. Deudas en moneda extranjera	-	-	-	-
4. Fianzas y depósitos recibidos a largo plazo	-	960,42	-	1.455,16
A corto plazo	-	-	-	-
5. Otros acreedores	-	12.216.061,35	14.628.576,24	517.449,03
A largo plazo	-	-	-	-
I. Emisiones de obligaciones y otros valores negociables	-	-	-	-
1. Obligaciones y bonos a corto plazo	-	-	-	-
2. Deudas representadas en otros valores negociables	-	-	-	-
3. Intereses de obligaciones y otros valores	-	-	-	-
4. Deudas en moneda extranjera	-	-	-	-
II. Deudas con entidades de crédito	-	-	-	-
1. Préstamos y otras deudas	-	-	-	-
2. Deudas por intereses	-	-	-	-
III. Acreedores	-	-	-	-

Sin información

IV.13. ESTADO DE TRANSFERENCIAS CORRIENTES CONCEDIDAS

(Euros)

NORMATIVA	OBLIGACIONES RECONOCIDAS EN EL EJERCICIO
APORTACION A LA NIT DE L'AVIACIÓ	4.500,00
AY.OBRA SOCIAL ASOC.BENÉFICA ASTOR	600,00
AYUDA AGRUPACIÓN DEPORTIV	6.000,00
BECARIOS "CALVO RODÉS"	471.882,32
BECARIOS "CENTRO ASTROBIOLOGÍA"	244.220,22
BECAS D.DOMINGUEZ/M.A.HDEZ.	8.400,00
CONVENIO DE COLABORACION ENTRE Mº. DEFEN	13.000,00
CONVENIO INTA-FUNDACION VARA DEL REY	30.000,00
CUOTA ANUAL AEC 2007	1.100,00
CUOTA ANUAL COSPAS-SARSAT 2006. DIF.CONT	8.211,00
CUOTA ANUAL COSPAS-SARSAT 2007	30.124,80
CUOTA ASOCIACION ESPAÑOLA DEL VACIO (ASE	50,00
CUOTA HIA AÑO 2007	7.411,25
CUOTA MIEMBRO ADA 2007	600,00
CUOTA MIEMBRO ADHERIDO 2007	955,61
CUOTA MIEMBRO AEH2 AÑO 2007	1.320,00
CUOTA MIEMBRO AEMAC 2007	120,00
CUOTA MIEMBRO AÑO 2007 INSTITUTO DE NAVE	604,00
CUOTA MIEMBRO ASEPA 2007	1.502,53
CUOTA MIEMBRO COLECTIVO DE LA ASOCIACION	333,00
CUOTA MIEMBRO COSPAR	8.981,00
CUOTA MIEMBRO EARSEL 2007	330,00
CUOTA MIEMBRO ENAC 2007	1.511,00
CUOTA MIEMBRO EREA 2007	12.000,00
CUOTA MIEMBRO EURISY	6.600,00
CUOTA MIEMBRO IAF	735,00
CUOTA MIEMBRO ICAS	750,00
CUOTA MIEMBRO IUTAM	536,82
CUOTA MIEMBRO PENGIS 2007	3.374,23
CUOTA MIEMBRO PROTON 2007	300,00
CUOTA MIEMBRO UVS 2007	1.250,00

(Euros)	
NORMATIVA	OBLIGACIONES RECONOCIDAS EN EL EJERCICIO
CUOTA SOCIO CEDE AÑO 2007	600,00
CUOTA SOCIO CORPORATIVO DE AEE AÑO 2007	269,83
CUOTA SOCIO INSTITUCIONAL SEDIC AÑO 2007	185,00
CUOTA SOCIO PROTECTOR ASOC. ESP. TRANSPO	286,00
DONATIVO ASOC.ESP.CONTRA EL CÁNCER	1.200,00
DONATIVO ASOC.FAMIL.ENFERMOS ALZHEIMER T	600,00
PARTICIPACION INTA EN LA FUNDACION ANDAL	14.999,00
SUBV.APAL ESCUELA INFANTIL "LA CASITA "	24.000,00
SUBVENCION FUNDACION PRO REBUS ACADEMIAE	6.000,00
SUSCRIPCION AÑO 2007 FUNDACION CTDS	4.400,00
TOTAL OFICINA :	919.842,61

Sin información

IV.14. CONTRATACIÓN ADMINISTRATIVA. PROCEDIMIENTOS Y FORMAS DE ADJUDICACIÓN

Tipo de contrato	Procedimiento Abierto		Procedimiento Restringido		Procedimiento negociado		Total
	Concurso	Subasta	Concurso	Subasta	Con Publicidad	Sin Publicidad	
- De obras	175.403,53	-	-	-	-	1.824.548,93	1.999.952,46
- De suministro	2.341.483,60	57.110,17	-	-	-	10.222.352,06	12.620.945,83
- De consultoría y asistencia	664.160,00	-	-	-	-	4.643.434,82	5.307.594,82
- De servicios	2.944.211,45	-	-	-	-	2.546.533,04	5.490.744,49
- Otros	146.239,00	-	3.585.000,00	-	-	3.153.594,43	6.884.833,43
TOTAL OFICINA	6.271.497,58	57.110,17	3.585.000,00	0,00	0,00	22.390.463,28	32.304.071,03

IV.15.1 COMPROMISOS DE GASTO CON CARGO A PRESUPUESTOS DE EJERCICIOS POSTERIORES

Sección : 14 Programa : 464A

Código concepto	Concepto	Compromisos de gastos adquiridos con cargo al ejercicio				
		Año 2008	Año 2009	Año 2010	Año 2011	Años sucesivos
1	GASTOS DE PERSONAL	6.377,98	-	-	-	-
2	GASTOS CORRIENTES EN BIENES Y SERVICIOS	2.950.291,09	218.631,71	-	-	-
6	INVERSIONES REALES	24.569.962,50	1.749.211,57	-	-	-
	TOTAL PROGRAMA	27.526.631,57	1.967.843,28	-	-	-
	TOTAL SECCIÓN :	27.526.631,57	1.967.843,28	-	-	-
	TOTAL OFICINA :	27.526.631,57	1.967.843,28	-	-	-

IV.15.2 ESTADO DEL REMANENTE DE TESORERÍA

CONCEPTOS	IMPORTE AÑO		IMPORTE AÑO ANTERIOR
1. (+) Derechos pendientes de cobro	-	40.628.168,73	-
- (+) del Presupuesto corriente	7.468.508,69	-	1.152.298,76
- (+) de Presupuestos cerrados	-	-	-
- (+) de operaciones no presupuestarias	10.468.250,55	-	18.005.274,37
- (+) de operaciones comerciales	23.208.858,52	-	22.190.643,37
- (-) cobros realizados pendientes de aplicación definitiva	517.449,03	-	2.895.311,12
2. (-) Obligaciones pendientes de pago	-	32.576.750,17	-
- (+) del Presupuesto corriente	23.862.924,84	-	23.449.078,88
- (+) de Presupuestos cerrados	40.302,56	-	23.794,64
- (+) de operaciones no presupuestarias	5.454.888,25	-	5.610.658,49
- (+) de operaciones comerciales	3.226.038,92	-	4.208.112,86
- (-) pagos realizados pendientes de aplicación definitiva	7.404,40	-	7.404,40
3. (+) Fondos líquidos	-	20.209.857,55	-
I. Remanente de Tesorería total (1 - 2 + 3)	-	28.261.276,11	-
III. Exceso de financiación afectada	-	-	-
III. Saldos de dudoso cobro	-	3.205.370,72	-
IV. Remanente de Tesorería = (I-II-III)	-	25.055.905,39	-
			38.452.905,38
			1.152.298,76
			18.005.274,37
			22.190.643,37
			2.895.311,12
			33.284.240,47
			23.449.078,88
			23.794,64
			5.610.658,49
			4.208.112,86
			7.404,40
			23.361.021,26
			28.529.686,17
			3.209.044,75
			25.320.641,42