

III. OTRAS DISPOSICIONES

MINISTERIO DE POLÍTICA TERRITORIAL Y ADMINISTRACIÓN PÚBLICA

13102 *Resolución de 8 de julio de 2011, de la Secretaría de Estado para la Función Pública, por la que se publica el Acuerdo con la Generalitat Valenciana de revisión del Convenio para la prestación mutua de servicios de administración electrónica.*

La Ley 11/2007, de 22 de junio, de Acceso Electrónico de los Ciudadanos a los Servicios Públicos establece, entre sus principios generales, el de cooperación en la utilización de medios electrónicos por las Administraciones Públicas al objeto de garantizar la interoperabilidad de los sistemas y soluciones adoptados por cada una de ellas así como, en su caso, la prestación conjunta de servicios a los ciudadanos.

En aplicación de este principio de cooperación interadministrativa diversos preceptos de la Ley especifican los aspectos en que dicho principio puede manifestarse en las materias objeto de regulación por la Ley, cerrándose ésta con un título dedicado a la cooperación entre administraciones para el impulso de la administración electrónica, lo que constituye una prueba de la importancia de la cooperación para implantar la administración electrónica al servicio del ciudadano y coadyuvar al desarrollo de la sociedad de la información.

A partir de 2007, el Ministerio de Administraciones Públicas suscribió Convenios con las distintas Comunidades Autónomas para la prestación mutua de servicios de administración electrónica. En la actualidad, el Ministerio de Política Territorial y Administración Pública (MPTAP), competente en esta materia, tiene suscritos Convenios con todas las Comunidades Autónomas.

Mediante dichos Convenios, el MPTAP presta a las Comunidades Autónomas cinco servicios de gran utilidad para la efectiva implantación de la administración electrónica, cumpliendo los objetivos perseguidos por la Ley 11/2007, de 22 de junio, de Acceso Electrónico de los Ciudadanos a los Servicios Públicos

El 12 de marzo de 2008 se formalizó un Convenio de colaboración entre el Ministerio de Administraciones Públicas y la Generalitat de la Comunitat Valenciana para la prestación mutua de servicios de administración electrónica, en el que se establecían los términos y condiciones para un aprovechamiento común de tres servicios electrónicos.

El Convenio prevé en su Anexo I, sobre el servicio de conexión a la Red de Comunicaciones de la Administración (SARA), que la Comunidad Autónoma debe facilitar y promover el acceso a la Red SARA de las Entidades locales de su ámbito territorial, con la tecnología, mecanismos y procedimientos que estos acuerden, así como garantizar la continuidad del servicio en la parte que le corresponda.

Esta previsión, establecida con la finalidad de que los entes locales ubicados en el territorio de la Comunidad Autónoma sean partícipes de los servicios acordados en el Convenio, debe generalizarse a los demás servicios a los que hacen referencia en los restantes Anexos, así como los que se acuerden en el futuro. Y ello, porque es preciso avanzar con rapidez y eficacia en el desarrollo de la Ley 11/2007, que obliga a todas las Administraciones Públicas a posibilitar a los ciudadanos la relación electrónica con cualquiera de ellas, lo que hace imprescindible contar con un conjunto de servicios electrónicos a disposición de todas las Administraciones, que hagan posible el efectivo cumplimiento de la obligación legalmente establecida.

A tal fin, el Acuerdo de Revisión, suscrito el 6 de mayo de 2011, aprueba un nuevo Convenio entre el Ministerio de Política Territorial y Administración Pública y la Generalitat de la Comunitat Valenciana, que modifica la cláusula segunda del Convenio anterior para que la Comunidad Autónoma facilite a las Entidades Locales ubicadas en su territorio el acceso a las funcionalidades proporcionadas por los servicios relacionados en los anexos

o que se incorporen en el futuro, a través del correspondiente Acuerdo entre la Comunidad Autónoma y cada Entidad Local, garantizando, en todo caso, el cumplimiento de las obligaciones establecidas en cada servicio para el usuario.

Igualmente, el nuevo Convenio sustituye el anterior Anexo II, que incluía los servicios ofrecidos por el MPTAP para la verificación de datos de identidad y de residencia de un ciudadano, por otro Anexo II de más amplio contenido y alcance que comprende los servicios ofrecidos por el MPTAP para la intermediación de datos entre Administraciones Públicas.

Por último, se incorpora un nuevo Anexo IV, relativo a los Servicios ofrecidos por el MPTAP de comunicación de domicilio a los órganos y organismos de la Administración General del Estado.

Debe destacarse que el intercambio de estos servicios no comporta obligaciones económicas para ninguna de las partes firmantes del Convenio ni para los Entes Locales usuarios de los servicios.

En cumplimiento de lo dispuesto en el artículo 8.2 de la Ley 30/1992, de 26 de noviembre, de Régimen Jurídico de las Administraciones Públicas y del Procedimiento Administrativo Común, esta Secretaría de Estado para la Función Pública dispone su publicación en el Boletín Oficial del Estado.

Madrid, 8 de julio de 2011.—La Secretaria de Estado para la Función Pública, María Consuelo Rumí Ibáñez.

ACUERDO DEL MINISTERIO DE POLÍTICA TERRITORIAL Y ADMINISTRACIÓN PÚBLICA Y LA GENERALITAT DE LA COMUNITAT VALENCIANA DE REVISIÓN DEL CONVENIO ENTRE EL MINISTERIO DE ADMINISTRACIONES PÚBLICAS Y LA GENERALITAT DE LA COMUNITAT VALENCIANA PARA LA PRESTACIÓN MUTUA DE SERVICIOS DE ADMINISTRACIÓN ELECTRÓNICA SUSCRITO EL 12 DE MARZO DE 2008

En Valencia, a 5 de abril de 2011.

REUNIDOS

De una parte, doña María Consuelo Rumí Ibáñez, Secretaria de Estado para la Función Pública del Ministerio de Política Territorial y Administración Pública en representación de dicho Departamento Ministerial, y actuando en virtud de las competencias delegadas por el titular del mencionado Ministerio en el punto cuatro de la Orden TAP/2964/2010, de 18 de noviembre.

De otra parte, la Honorable Sra. doña Paula Sánchez de León Guardiola, Consellera de Justicia y Administraciones Públicas, actuando en nombre y representación de la Generalitat de la Comunitat Valenciana, de conformidad con el artículo 28, letras c), g) y II), de la Ley 5/1983, de 30 de diciembre, del Consell, y 2.º del Decreto 20/1993, de 8 de febrero, del Gobierno Valenciano, por el que se regula el Registro de convenios y se establece el régimen jurídico y presupuestario de los convenios que suscriba la Generalitat Valenciana, y facultada expresamente para la firma del presente convenio por acuerdo del Consell, de fecha 11 de marzo de 2011.

Ambas partes se reconocen la capacidad jurídica necesaria para suscribir el presente Acuerdo de modificación del Convenio en vigor y en su virtud

EXPONEN

Primero.

Que con fecha 12 de marzo de 2008, el Ministerio de Administraciones Públicas y la Generalitat de la Comunitat Valenciana suscribieron un Convenio para la prestación mutua de servicios electrónicos, cuya cláusula séptima establece que las partes podrán proponer la revisión del Convenio en cualquier momento para introducir las modificaciones que se estimen pertinentes, incorporando los correspondientes cambios en las cláusulas mediante la suscripción por las partes.

Que el Ministerio de Política Territorial y Administración Pública asumió las competencias del Ministerio de Administraciones Públicas en las materias objeto de dicho Convenio en virtud del Real Decreto 1313/2010, de 20 de octubre, por el que se reestructuran los departamentos ministeriales.

Segundo.

Que el Convenio prevé en su Anexo I, sobre el servicio de conexión a la Red Sara, que la Generalitat de la Comunitat Valenciana debe facilitar y promover el acceso a la Red SARA de las Diputaciones Provinciales y/o Ayuntamientos de su ámbito territorial, con la tecnología, mecanismos y procedimientos que estos acuerden, así como a garantizar la continuidad del servicio en la parte que le corresponda.

Esta previsión, establecida con la finalidad de que los entes locales ubicados en el territorio de la Comunidad Autónoma sean partícipes de los servicios acordados en el Convenio, debe generalizarse a los demás servicios a los que hacen referencia en los restantes Anexos, así como los que se acuerden en el futuro. Y ello, porque es preciso avanzar con rapidez y eficacia en el desarrollo de la Administración electrónica para dar efectivo cumplimiento a la Ley 11/2007, que obliga a todas las Administraciones Públicas a posibilitar a los ciudadanos la relación electrónica con cualquiera de ellas, lo que hace imprescindible contar a la mayor brevedad posible con un conjunto de servicios electrónicos a disposición de todas las Administraciones, que hagan posible el efectivo cumplimiento de la obligación legalmente establecida.

Por tanto, las partes firmantes están de acuerdo en suscribir un nuevo Convenio para que todos los servicios comprendidos en los distintos Anexos, o los que en el futuro se incorporen al Convenio, puedan extenderse a los Entes Locales.

CLÁUSULAS

Primera. *Objeto.*

El presente Convenio tiene por objeto establecer los términos y condiciones generales para un aprovechamiento común de los servicios electrónicos que prestan las partes firmantes.

Esto se traduce en la disponibilidad de determinados servicios facilitando el acceso y uso común de servicios prestados por cualquiera de las partes. Dicha prestación de servicios se llevará a cabo en los términos que establece el presente Convenio y en las cláusulas particulares recogidas en el anexo que le sea de aplicación a cada servicio.

Segunda. *Ámbito de aplicación.*

Las partes que suscriben el presente Convenio podrán acceder a las funcionalidades proporcionadas por los servicios relacionados en los anexos al presente Convenio que a continuación se especifican:

1. Conexión a la Red SARA.
2. Servicios ofrecidos por el MPTAP para la intermediación de datos entre administraciones públicas.
3. Servicios ofrecidos por el MPTAP a través de la plataforma de validación y firma electrónica @firma.
4. Servicios ofrecidos por el MPTAP de comunicación de domicilio a los órganos y organismos de la AGE.

De igual forma las partes podrán acceder a nuevas funcionalidades mediante la incorporación a este Convenio de adendas para servicios no incluidos en el mismo, acordadas por la Comisión de Seguimiento prevista en la Cláusula cuarta.

La Generalitat de la Comunitat Valenciana facilitará a las Entidades Locales ubicadas en su territorio el acceso a las funcionalidades proporcionadas por los servicios relacionados en los anexos o que se incorporen en el futuro, a través del correspondiente Acuerdo entre la Comunidad Autónoma y cada Entidad Local, garantizando, en todo caso, el cumplimiento de las obligaciones establecidas en cada servicio para el usuario, informando previamente al MPTAP de las entidades locales que se incorporan a la utilización de cada una de las funcionalidades.

Tercera. Reciprocidad.

Los servicios sujetos al presente Convenio pueden ser puestos a disposición por cualquiera de los firmantes y accesibles por el otro. Se atiende así al concepto de reciprocidad entre las partes, tanto como oferentes de servicios, como consumidores de éstos. Esta circunstancia se plasmará expresamente en el clausulado de cada uno de los anexos.

Cuarta. Comisión de Seguimiento.

Para la gestión, seguimiento y control de lo acordado en el presente Convenio y de las actividades asociadas a los anexos, se constituirá una Comisión de Seguimiento que estará compuesta por dos miembros designados por el titular de la Secretaría de Estado para la Función Pública del MPTAP y dos miembros designados por el titular de la Consellería de Justicia y Administraciones Públicas de la Comunidad Autónoma Valenciana, ajustándose el funcionamiento de la citada Comisión a las normas contenidas en el Capítulo II del Título II de la Ley 30/1992, de 26 de noviembre, de Régimen Jurídico de las Administraciones Públicas y del Procedimiento Administrativo Común.

La Comisión de Seguimiento se reunirá, de manera ordinaria, una vez al trimestre y de forma extraordinaria, a petición de cualquiera de sus miembros. La Comisión mantendrá permanentemente actualizados los datos de referencia y los responsables que figuran en los anexos del Convenio.

Corresponde a la Comisión de Seguimiento resolver los problemas de interpretación y cumplimiento que se deriven del presente Convenio, así como proponer a las partes firmantes cualquier modificación del mismo.

Quinta. Régimen económico.

Este Convenio de colaboración no comporta obligaciones económicas entre las partes firmantes.

Sexta. Plazo de duración del Convenio.

El presente Convenio comenzará su vigencia a partir del día de su firma y tendrá una duración de tres años. El Convenio se prorrogará automáticamente por períodos anuales, salvo denuncia por alguna de las partes con una antelación mínima de tres meses antes de la fecha de vencimiento.

Séptima. Revisión del Convenio.

Cualquiera de las partes podrá proponer la revisión de este Convenio en cualquier momento para introducir las modificaciones que se estimen pertinentes. De producirse la revisión del clausulado del Convenio, los correspondientes cambios habrán de incorporarse al mismo y ser suscritos por las partes.

Octava. *Régimen Jurídico.*

El presente Convenio tiene la naturaleza de los previstos en el artículo 4.1 c) de la Ley 30/2007, de 30 de octubre, de Contratos del Sector Público y está, por tanto, excluido de la misma.

Novena. *Resolución de conflictos*

Mediante la firma del presente Convenio, las partes se comprometen a resolver de mutuo acuerdo las incidencias que puedan surgir en su cumplimiento.

Las cuestiones litigiosas que surjan entre las partes durante el desarrollo y ejecución del presente Convenio y no puedan ser resueltas por la Comisión de Seguimiento prevista en la cláusula cuarta, se someterán a la jurisdicción contencioso-administrativa, conforme a lo dispuesto en la Ley 29/1998, de 13 de julio, reguladora de la Jurisdicción Contencioso-Administrativa.

Y en prueba de cuanto antecede, las Partes suscriben el Acuerdo en tres ejemplares y a un solo efecto, en el lugar y fecha señalados en el encabezamiento.

Consuelo Rumí Ibáñez, Secretaria de Estado para la Función Pública y doña Paula Sánchez de León Guardiola, Consellera de Justicia y Administraciones Públicas.

DOCUMENTOS ANEXOS

- Anexo I. Servicio de Conexión a la Red Sara.
- Anexo II. Servicios ofrecidos por el MPTAP para la intermediación de datos entre Administraciones Públicas.
- Anexo III. Servicios ofrecidos por el MPTAP a través de la Plataforma de Validación y Firma Electrónica @Firma.
- Anexo IV. (No se suscribe por la Generalitat).
- Anexo V. Servicios ofrecidos por el MPTAP de comunicación de domicilio a los órganos y organismos de la AGE.

ANEXO I

SERVICIO DE CONEXIÓN A LA RED SARA

I. Condiciones generales

1. *Objeto.*

El Ministerio de Política Territorial y Administración Pública (MPTAP), en colaboración con las Comunidades Autónomas, ha desarrollado la red SARA (Sistemas, Aplicaciones y Redes para las Administraciones), integrada por un conjunto de infraestructuras tecnológicas que permiten conectar en red a todas las administraciones que lo deseen, y facilitar un sistema de intercambio de aplicaciones entre administraciones.

Teniendo en cuenta que los servicios que reciben los ciudadanos tienen, en muchas ocasiones, que ser prestados en cooperación entre las distintas Administraciones, el objeto de este Anexo es determinar las condiciones de utilización de la red SARA por las Administraciones, como enlace común para todas las necesidades de intercomunicación entre las mismas.

2. *Alcance.*

(i) El servicio abarca la conexión a una plataforma básica de comunicaciones de ámbito privado, con unos servicios básicos y una política de seguridad común para facilitar el intercambio seguro de información entre las aplicaciones de las Administraciones Públicas conectadas a la red SARA, según las características y condiciones que se establecen en este documento.

(ii) La conexión se proporciona a través de un Área de Conexión (AC) que se ubica en dependencias de la Comunidad Autónoma y que es instalada, administrada y mantenida por el MPTAP.

(iii) El AC comunica de manera segura la Red Corporativa de la Comunidad Autónoma con las redes corporativas de otras Administraciones y entidades públicas conectadas a la red SARA (Extranet), con la Intranet Administrativa de la Administración General del Estado y con la Red TESTA II de la Comisión Europea.

(iv) Se habilita a cualquier aplicación informática de la Comunidad Autónoma y de la Administración General del Estado, así como a sus entidades de derecho público vinculadas o dependientes, a utilizar cualquiera de los servicios que se presten a través de la Red SARA, previo acuerdo entre el prestador del servicio y el usuario del mismo, con posterior comunicación al Centro de Soporte de la Red SARA.

(v) Ambas partes acuerdan poner todos los medios a su alcance para adaptarse mutuamente a sus correspondientes planes de direccionamiento, de tal manera que una determinada clase de direcciones IP pueda ser reservada para preservar la compatibilidad.

3. *Obligaciones del MPTAP.*

El MPTAP, como responsable de la Red SARA, asume las siguientes obligaciones:

(i) Instalar, administrar y mantener un enlace para la comunicación y el AC de la Comunidad Autónoma ubicado en las dependencias que ésta determine y que mejor permitan la conexión con su correspondiente Red Corporativa.

(ii) Proporcionar la documentación técnica correspondiente a la arquitectura y configuración de los sistemas que componen el AC de la Comunidad Autónoma.

(iii) Mantener un servicio de soporte 24x7 para garantizar la continuidad del servicio del AC, Punto Neutro e Intranet Administrativa de la Administración General del Estado que sirva para realizar la notificación de incidencias, resolución de las mismas, cuando le corresponda, o gestión de la resolución cuando intervengan Agentes Externos (fabricantes, operadores, otros Organismos con acceso al Sistema), consultas técnicas relacionadas con el servicio, así como peticiones de nuevos accesos.

(iv) Habilitar y gestionar un Portal de Administradores que sirva como espacio para facilitar información a los responsables técnicos de la Comunidad Autónoma respecto del servicio proporcionado, notificación de incidencias, paradas programadas, publicación de nuevos servicios, etc.

(v) Adoptar las medidas de seguridad necesarias para proteger debidamente la información transmitida, mediante el cifrado de las comunicaciones.

4. *Obligaciones de la Comunidad Autónoma.*

(i) Realizar las labores de conectividad y despliegue pertinentes para poder acceder desde sus propias dependencias o instalaciones a la Red SARA a través del AC.

(ii) Gestionar y mantener los elementos activos que conectan su Red Corporativa a SARA permitiendo al MPTAP el acceso de lectura y monitorización de los mismos, con independencia de que estas tareas sean realizadas por la Comunidad Autónoma o por su operador.

(iii) Garantizar condiciones adecuadas en la ubicación, condiciones medioambientales, suministro eléctrico, cableado, etc. del AC con el fin de asegurar la continuidad del servicio.

(iv) Mantener un servicio de soporte, a ser posible 24x7, para garantizar la continuidad del servicio en el enlace de comunicaciones y los elementos activos del mismo, así como de los elementos ajenos al MPTAP. Para ello se facilitarán al MPTAP los contactos, tanto de los responsables de la conexión a SARA en la Comunidad Autónoma, como los del Centro de Soporte, CAU o equivalente.

(v) Colaborar con el MPTAP en la detección, diagnóstico y resolución de las incidencias, incluso si ello lleva consigo pequeñas comprobaciones o actuaciones en el AC, dirigidas desde el Centro de Soporte de la Red SARA, con el fin de reducir los tiempos de resolución de las incidencias que pudieran ocurrir.

(vi) Facilitar y promover el acceso a la Red SARA de los Ayuntamientos de su ámbito territorial, con la tecnología, mecanismos y procedimientos que estos acuerden, así como garantizar la continuidad del servicio en la parte que le corresponda.

(vii) Colaborar con el MPTAP en el mantenimiento del catálogo de servicios y conexiones participadas por ambas partes para, de esta manera, poder tener un mayor control sobre el servicio prestado y así poder reaccionar más rápidamente ante contingencias. Dicho catálogo permitirá la difusión de los servicios a los usuarios de SARA, facilitará la elaboración de estadísticas, cuadros de mandos, etc, que el MPTAP publicará en el Portal de Administradores a disposición de todos los implicados.

Los prestadores de los servicios se comprometen a proporcionar la información básica indicada en el punto 7.3 para que sean incorporados al catálogo y se encargarán de efectuar las modificaciones para que dicho catálogo esté convenientemente actualizado.

5. Limitación de responsabilidad.

En ningún caso el MPTAP o sus proveedores están obligados a asumir cualquier daño y perjuicio directo o indirecto que provengan del mal empleo o la no disponibilidad del servicio.

6. Referencias.

El Ministerio de Política Territorial y Administración Pública podrá hacer pública en cualquier lista de referencia o en cualquier boletín de prensa publicado y sin autorización previa, la relación de comunidades autónomas y entidades locales usuarias de la red SARA.

La Comunidad Autónoma podrá referenciar la utilización de la red SARA sin autorización previa por parte del Ministerio de Política Territorial y Administración Pública.

7. Elementos de identificación.

7.1 Identificación del Centro de Soporte de la Red Sara.

Identificación	Centro de Soporte de la Red S.A.R.A.	
Responsable de la Unidad	Directora de la División de Proyectos de Administración Electrónica	
Responsable técnico	Jorge Fabeiro Sanz Jefe de Servicio	
Horario de servicio	24x7	
Localización	Ministerio de Política Territorial y Administración Pública María de Molina, 50	
G e s t i ó n d e incidencias	9h a 17h30 de lunes a jueves	912732032
	9h a 14h30 los viernes	912732202 incidencias.ia@mpt.es
	Fuera del horario laboral, sábados, domingos y festivos	902013114 618586324
Observaciones		

7.2 Identificación del Centro de Soporte de la Red de la Comunidad Autónoma (Red Atlántida).

Identificación	Centro de soporte de la Comunidad Autónoma
Responsable de la Unidad	
Responsable técnico	
Horario de servicio	
Localización	
Gestión de incidencias	
Observaciones	

7.3 Información a suministrar para cada servicio.

Denominación del servicio	
Breve descripción	
Usuarios del servicio	
Nivel de criticidad	
Tiempo de respuesta	
Tiempo de resolución de incidencias	
Horario del servicio	
Responsable del servicio (nombre, teléfono y correo electrónico)	
Origen, destino, puerto	
Funcionalidad	
Atención de usuarios	
Resolución de incidencias	
Observaciones	

II. Condiciones técnicas y funcionales

1. Descripción del sistema.

1.1 Descripción de la Red Sara y sus elementos de conexión.

La Red SARA está formada por la Intranet Administrativa, que hoy ofrece un amplio número de servicios que se prestan en cooperación en el ámbito de la Administración General del Estado, sus elementos de incardinación en TESTA II, y los elementos de enlace con las Redes Corporativas de las Comunidades Autónomas conocido como Extranet de las Administraciones Públicas. TESTA II es la Red transeuropea que enlaza la Red Corporativa de la Comisión de la Unión Europea, con las de los Estados Miembros, para el soporte de intercambio de datos y cooperación en la prestación de servicios.

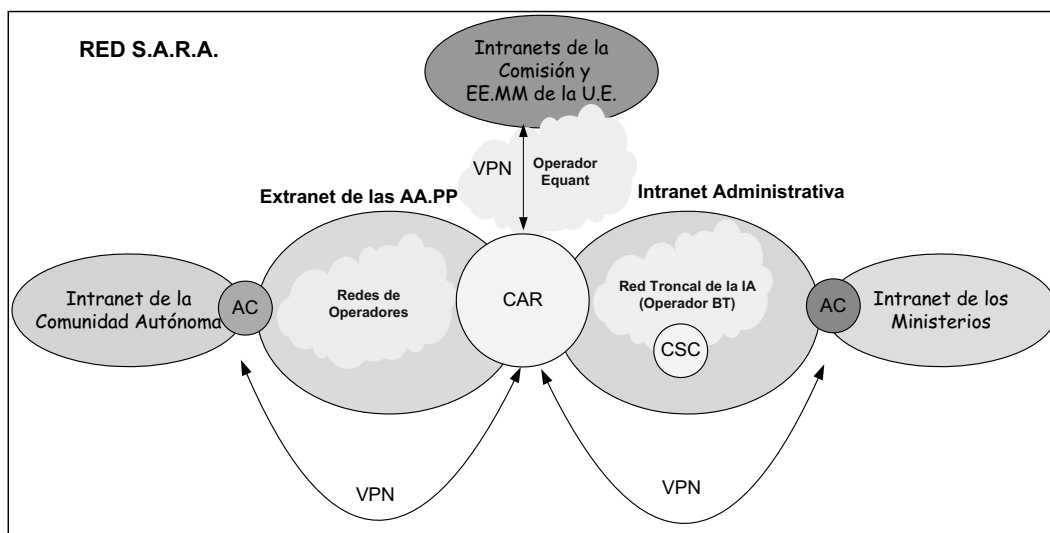

La interconexión a la Extranet se realiza a través de lo que se denomina Área de Conexión (AC).

Este AC responde básicamente al esquema de una zona desmilitarizada (DMZ) formada por un cortafuegos externo (que, en este caso, conecta con el resto de la red), un servidor donde residen los servicios básicos que se mencionan más adelante y un cortafuegos interno (hacia el interior de la Comunidad Autónoma).

El sistema que actúa como cortafuegos externo será también el encargado, siempre que sea posible, de cerrar una VPN con el Centro de Acceso Remoto (CAR) de la Intranet Administrativa de la Administración General del Estado o con el AC de otro Organismo conectado directamente a la Red S.A.R.A. Este cortafuegos puede realizar igualmente funciones de NAT dinámico para las conexiones entrantes desde el resto de la Extranet hacia la Comunidad Autónoma).

Por su parte, el sistema que actúa como cortafuegos interno puede realizar también funciones de NAT contra destinos situados en el interior de la Comunidad Autónoma).

1.2 Descripción de los elementos que componen el área de conexión de la Comunidad Autónoma.

- Router externo: este elemento conecta con la línea que une con la Red Troncal de la Extranet de las AA.PP.
- Conmutador LAN: para el conjunto de conexiones LAN de los elementos que componen la solución. Se configuran tres VLAN para separar el tráfico correspondiente a tres zonas:

- o Tráfico entre el router y el firewall externo (VLAN externa)
- o Tráfico de la propia AC (VLAN DMZ)
- o Tráfico hacia el interior de la Comunidad Autónoma.

• Cluster externo: formado por dos servidores en una configuración activo-activo. En condiciones normales los sistemas prestan las funciones que se describen a continuación; en degradado, cualquiera de ellos puede suministrar ambas funciones:

o Cortafuego externo: cumple las funciones de cortafuegos y cierre de VPNs. Reside en un servidor Linux utilizándose productos de licencia GPL para cumplir estas funciones.

o Servidor para los servicios de la Extranet: en él residen los servicios básicos de la Extranet de las AAPP que haya que implementar. Los servicios instalados son DNS, correo, proxy, servidor web, servidor socks y servidor NTP. También en este caso se trata de un servidor Linux con productos bajo licencia GPL.

• Cluster interno: formado por dos servidores en una configuración activo-pasivo. Las funciones que cumplen son:

o Cortafuego interno: cumple las funciones de cortafuegos y NAT hacia el interior del organismo. Reside en un servidor Linux y se utilizan productos con licencia GPL.

o Servidor de backup: es el nodo pasivo del cluster. En caso de fallo del nodo activo los servicios de cortafuego interno basculan a este servidor.

• Sistema de alimentación ininterrumpida (SAI): para mejorar la disponibilidad de los elementos en caso de cortes de alimentación. Este elemento estará conectado a uno de los servidores que actúa como maestro y es capaz de controlar a agentes disponibles en los otros servidores. Se instalará siempre que sea posible.

• Armario de media altura (rack): todos los elementos de la solución se integran en un único armario de media altura. Se instalará siempre que sea posible.

La siguiente figura muestra el esquema general de los elementos de la solución y sus conexiones:

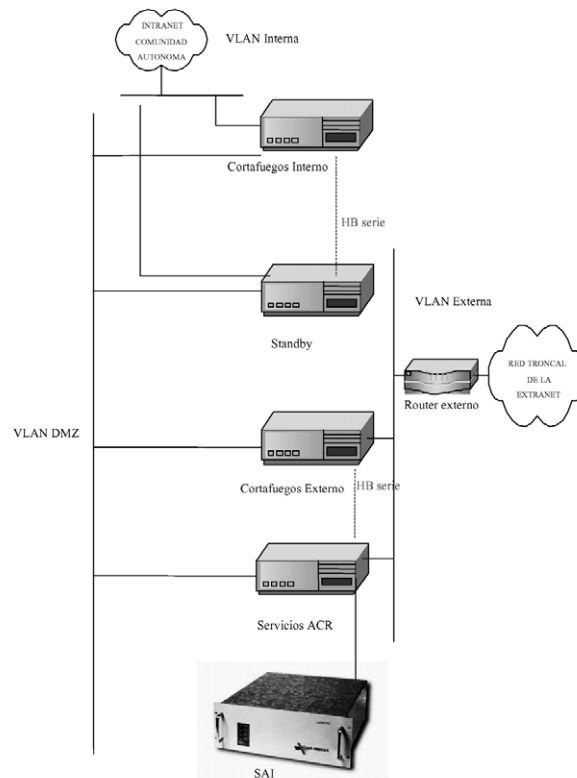

1.3 Características físicas de los elementos.

Los sistemas a implantar en las dependencias que la Comunidad Autónoma determine incorporan un armario básico para montaje en Rack de todos los elementos, apoyan directamente en el suelo y disponen de las siguientes dimensiones:

Ancho	610 mm
Alto	1.200 mm
Profundo	1.000 mm
Peso Máximo	300 Kg

1.4 Instalación eléctrica.

Será efectuada siempre de acuerdo con las especificaciones del Reglamento Electrotécnico para Baja Tensión e Instrucciones Complementarias (Decreto 2413/1973, de 20 de septiembre).

Para garantizar un correcto funcionamiento del equipo, es necesario respetar las siguientes condiciones de alimentación eléctrica:

- Tensión de alimentación: 220V (+6 –10%).
- Frecuencia de alimentación: 50Hz (+3 –3%).
- Distorsión armónica total: < 5%.
- Tolerancia a micro-cortes sin perturbación en el funcionamiento, duración:< 20 ms.
- Potencia armario AC: 3.500 W.

La potencia indicada es la correspondiente a la ocupación del armario según la configuración prevista.

1.5 Condiciones de ambiente.

Los servidores actuales de gama media, no requieren una instalación específica de aire acondicionado ya que están diseñados para trabajar dentro de un ambiente de oficina, en condiciones de confort establecidas para el personal. No obstante, por las propias condiciones del recinto elegido, o bien en configuraciones grandes, puede ser necesaria la instalación de una consola de aire acondicionado.

Para asegurar la mayor fiabilidad en su funcionamiento se debe mantener el recinto dentro de los límites siguientes:

- Temperatura comprendida entre 15 y 32 °C
- Temperatura óptima recomendada 22 °C
- Gradiente horario máximo $T < 5$ °C/h
- Humedad relativa entre 20 y 80%
- Humedad relativa óptima recomendada 50%
- Gradiente horario máximo $HR < 10\%$ /h

En general al elegir el local para la instalación del equipo, se tendrá en cuenta que sea lo más limpio posible, evitar la radiación directa del sol sobre los elementos, y que sea espacioso para que no se produzca una acumulación excesiva del calor disipado.

Cuando sea necesario recurrir a la instalación de aire acondicionado, se tendrá en cuenta que el desprendimiento térmico máximo del conjunto de los elementos instalados dentro del armario:

- Cabinet AC: 7.000 Btu/h.

1.6 Definición de los servicios básicos.

Entendemos por servicios básicos aquellos primeros y fundamentales que soportan la interoperabilidad entre aplicaciones o los complementan. La infraestructura descrita se encargará de la interoperabilidad de estos servicios.

Son servicios básicos de la Extranet: DNS, relay SMTP, WWW, PROXY y NTP (sincronizado con el Real Observatorio de la Armada del Ministerio de Defensa).

ANEXO II

SERVICIOS OFRECIDOS POR EL MPTAP PARA LA INTERMEDIACIÓN DE DATOS ENTRE ADMINISTRACIONES PÚBLICAS

I. Condiciones generales

1 Objeto.

El objeto del presente anexo es regular los derechos y obligaciones que se establecen para la prestación, por parte del MPTAP, del servicio de intermediación de datos a las comunidades autónomas o entidades locales que suscriben o se adhieran al convenio.

En el ámbito de la Administración General del Estado, el pasado 22 de junio del 2007, se aprobó la Ley 11/2007, de 22 de junio, de acceso electrónico de los ciudadanos a los servicios públicos (LAECSP), cuyo artículo 6.2b, recoge el derecho del ciudadano a no aportar datos y documentos que obren en poder de las Administraciones Públicas (AAPP). Con el objeto de facilitar la efectividad de esta previsión legal el MPTAP ha desarrollado una plataforma de intermediación de dichos datos.

Por medio de esta plataforma las AAPP interesadas podrán consultar automáticamente y por medios electrónicos los datos de ciudadanos, bien sea para eliminar la obligación de aportar los citados documentos, o bien para poder realizar comprobaciones de dichos datos siempre que una ley les habilite para ello o el ciudadano dé su consentimiento.

Teniendo en cuenta la necesaria cooperación entre las distintas administraciones para proporcionar a los ciudadanos servicios integrados y el principio recogido en el artículo 4.e de la Ley 11/2007, de 22 de junio, el objeto de este Anexo es determinar las condiciones de utilización del servicio de intermediación de datos entre Administraciones, para realizar las consultas de datos que sean necesarias en el cumplimiento de las funciones administrativas, cumpliendo las garantías de seguridad, integridad y confidencialidad exigidas por la ley.

2 *Alcance.*

La aplicación de este Anexo habilita a cualquier aplicación informática o empleado de los órganos o entidades dependientes de la Comunidad Autónoma o entidad local adherida a utilizar el servicio de intermediación de datos en los términos que se desarrollan más adelante.

El servicio abarca la conexión a una plataforma básica de intercambio de datos, con unos servicios básicos y una política de seguridad común para facilitar el intercambio seguro de información entre las aplicaciones conectadas a la plataforma. Las aplicaciones pueden requerir u otorgar datos.

El servicio contará con una carta de servicios en la que se recogerá los efectos que se derivan del intercambio de datos entre AAPP, para la prestación de un servicio determinado, los requisitos para su tramitación, el plazo para su efectividad y cualquier otra información que deba conocer el interesado.

3 *Obligaciones del prestador del servicio.*

El MPTAP, como prestador del servicio, asume las siguientes obligaciones:

- (i) Poner a disposición de la comunidad autónoma o entidad local adherida el servicio de intermediación de datos entre AAPP.
- (ii) Disponer de entornos de prueba para la integración de los servicios con objeto de garantizar la correcta operación de éstos con carácter previo a su puesta a disposición de los usuarios finales.
- (iii) Habilitar los mecanismos para ofrecer el soporte necesario a los equipos de integración y desarrollo de la comunidad autónoma o entidad local adherida para la integración de sus aplicaciones con los servicios.
- (iv) Disponer de los recursos necesarios para atender y resolver las consultas e incidencias derivadas del uso de los servicios.
- (v) Proporcionar los elementos de auditabilidad de las operaciones realizadas que permitan certificar el no repudio de las transacciones.
- (vi) Adoptar todas las medidas de seguridad necesarias para proteger debidamente la información y los servicios de intermediación de ofrecidos.
- (vii) Garantizar la escalabilidad, robustez, disponibilidad, integridad y confidencialidad de todos los datos relacionados con la prestación de los servicios de intermediación.
- (viii) Informar de los nuevos servicios intermediados.

4. *Obligaciones del beneficiario de los servicios.*

La comunidad autónoma o entidad local, como beneficiario del servicio de intermediación de datos, se compromete a:

- (i) Realizar las labores de conectividad y despliegue pertinentes para poder acceder desde sus propias dependencias o instalaciones al servicio de intermediación de datos a través del Sistema de Aplicaciones y Redes para las Administraciones (S.A.R.A) desarrollado por el MPTAP.
- (ii) Cumplir con las medidas de seguridad y requisitos de autenticidad, confidencialidad, integridad e interoperabilidad establecidos en el apartado II de este Anexo, también en el caso de ser proveedores de datos.

(iii) Concertar con el MPTAP la realización de pruebas de rendimiento o monitorización de los servicios con el objeto de no comprometer la disponibilidad hacia otros de los de otros servicios.

(iv) Recabar el consentimiento de los ciudadanos, si no existe una Ley que le habilite a solicitarlos.

(v) Hacer un uso correcto del servicio, utilizándolo para aquellos casos para lo que está autorizada.

(vi) Facilitar, promover y habilitar el acceso y uso del servicio de intermediación de datos, a los organismos y administraciones de su ámbito territorial, así como garantizar la calidad del servicio en la parte que le corresponda. (este punto depende de la opción elegida en la cláusula segunda del Convenio).

(vii) Seguir los procedimientos establecidos para armonizar los procesos de administración de aplicaciones y sistemas usuarios del Servicio.

5 *Obligaciones de los intermediarios.*

Las administraciones podrán desarrollar sus propios intermediadores de datos. En tal caso se conectarán a la plataforma de intermediación de datos del MPTAP como un usuario pero deberán atender a los mismos requisitos y obligaciones que la plataforma, en cuanto a seguridad y niveles de servicio.

6 *Acuerdo de calidad de los servicios.*

Los servicios objeto del presente Anexo estarán sujetos a las condiciones técnicas y funcionales recogidas en el apartado II de este Anexo.

7 *Limitación de responsabilidad.*

En ningún caso el MPTAP o sus proveedores están obligados a asumir cualquier daño y perjuicio indirecto que provengan del mal empleo o la no disponibilidad del servicio.

8 *Referencias.*

El MPTAP podrá hacer públicas en cualquier lista de referencia de beneficiarios o en cualquier boletín de prensa publicado, y sin autorización previa, la relación de organismos usuarios de los servicios.

El organismo podrá referenciar la utilización de dichos servicios sin autorización previa por parte del MPTAP.

9 *Contactos de referencia.*

La resolución de consultas técnicas relacionadas con la utilización de los servicios así como las de carácter administrativo relativas al alcance del presente Anexo se ofrecerá a través de los siguientes contactos de referencia.

Servicio	Plataforma de Intermediación: Servicios de Verificación y consulta de datos en general
Oferente del servicio	Ministerio de Política Territorial y Administración Pública
Responsable Técnico del Servicio	Director de la División de Proyectos Tecnológicos para la Administración Electrónica. Teléfono: 91 2732461 Correo electrónico: sgprotec@mpt.es Dirección postal: María de Molina, 50, 9.ª planta 28071 Madrid

Responsable Administrativo del Anexo	José Luis Redondo Pérez Vocal asesor de la Dirección General para el Impulso de la Administración Electrónica Teléfono: 91 2732463 Correo electrónico: joseluis.redondo@mpt.es Dirección postal: María de Molina, 50, 9.ª planta
--------------------------------------	--

II. Condiciones técnicas y funcionales de la plataforma de intermediación de datos entre aapp

1. Descripción de la plataforma de intermediación de datos entre AAPP.

La plataforma de intermediación de datos puesta a disposición de las Administraciones Públicas por parte del Ministerio de Política Territorial y Administración Pública se establece como servicio horizontal para la consulta, comprobación y/o actualización de los datos de los ciudadanos custodiados por diversas AAPP, según sus competencias.

Las aplicaciones conectadas a la plataforma podrán requerir o proveer datos.

2. Adopción de medidas de seguridad, organizativas o técnicas del acceso a la plataforma de intermediación de datos entre AAPP.

2.1 Con carácter general, los organismos que accedan a la plataforma de Intermediación de datos cumplirán con las medidas de seguridad, conservación y normalización que se detallan en los Criterios de seguridad, normalización y conservación de las aplicaciones utilizadas para el ejercicio de potestades aprobados por el Consejo Superior de Administración Electrónica mediante Resolución de 26 de mayo de 2003 y revisiones posteriores y aquellas que sean de aplicación del Real Decreto 3/2010, de 8 de enero, por el que se regula el Esquema Nacional de Seguridad en el ámbito de la Administración Electrónica.

2.2 El alcance e intensidad de aplicación de las medidas de seguridad, conservación y normalización vendrán determinadas por el resultado del análisis y gestión de riesgos que se realice, recomendándose a estos efectos la utilización de la Metodología de Análisis y Gestión de Riesgos de los Sistemas de Información (MAGERIT) del Consejo Superior de Administración Electrónica.

2.3 Lo dispuesto en este documento se aplicará de conformidad con lo previsto en la Ley Orgánica 15/1999, de 13 de diciembre, de Protección de Datos de Carácter Personal y demás normativa aplicable en esta materia como el Reglamento de Medidas de Seguridad de los ficheros automatizados de datos de carácter personal, aprobado por Real Decreto 1720/2007, de 21 de diciembre, de desarrollo de la citada Ley.

3. Acceso a la plataforma de intermediación de datos entre AAPP.

3.1 El acceso al sistema de intermediación de datos se realizará a través del Sistema de Aplicaciones y Redes para las Administraciones Públicas (SARA), siguiendo el esquema de conexión que éste tiene establecido para cualquier departamento u organismo público.

4. Requisitos de autenticidad para el acceso a la plataforma de intermediación de datos.

4.1 El acceso a la plataforma de intermediación de datos se efectuará utilizando certificados electrónicos reconocidos que cumplan la recomendación UIT X.509 versión 3 o superiores (ISO/IEC 95948 de 1997).

4.2 La plataforma admitirá los sistemas de identificación definidas en la Ley 11/2007 para la identificación de las AAPP.

4.3 No podrán utilizarse certificados electrónicos caducados o revocados para acceder al servicio.

5. *Requisitos de confidencialidad del sistema.*

5.1 La plataforma de intermediación de datos ofrecerá consultas en las que, a partir de la identificación del ciudadano (nacional o extranjero) se devolverán los datos pertinentes.

Al tratarse de datos de carácter personal, el responsable del órgano administrativo deberá firmar una autorización, debidamente justificada, para cada usuario y aplicación que accedan al sistema.

5.2 En caso de que los datos introducidos no fueran suficientes para identificar de manera única a un ciudadano, el sistema no devolverá en la respuesta información sobre dicho ciudadano.

5.3 En el organismo existirá un responsable del uso del servicio de intermediación de datos que determinará las condiciones y normas de buen uso del servicio entre los usuarios o aplicaciones de su administración que tienen acceso a los mismos y los datos que pueden obtener.

5.4 Para realizar consultas a los datos, el requiriente, recabará el consentimiento del ciudadano cuyos datos se vayan a consultar, salvo que una norma de rango de ley autorice dicha consulta. Dicho consentimiento deberá constar en la solicitud de iniciación del procedimiento, o en cualquier otra comunicación posterior, siempre y cuando dicha comunicación sea previa a la consulta, no pudiendo realizarse consulta alguna en caso de no contar con el consentimiento de forma fehaciente. Los impresos o formularios electrónicos de solicitudes de iniciación de procedimientos administrativos deberán adecuarse para recoger dicho consentimiento y deben informar del uso de la plataforma de intermediación.

En caso de realizar la consulta al amparo de una norma legal, deberá reflejarse en la solicitud de acceso al servicio, tanto la norma que les habilita como la finalidad de la misma.

5.5 Cada consulta y el acceso a la información a través de la plataforma de intermediación de datos deberá realizarse con una finalidad concreta, que quedará recogida en el momento de la consulta. La información obtenida sólo podrá utilizarse para dicha finalidad.

6. *Requisitos de integridad de la información proporcionada por el sistema.*

Todas las consultas que se realicen a través de la plataforma, así como las respuestas que se devuelvan deberán haber sido firmadas electrónicamente. Esta firma electrónica tiene por objeto garantizar tanto la integridad de los datos intercambiados como la identidad de las partes que intervienen y el no repudio de la consulta.

De la misma forma, todas las consultas que la plataforma de intermediación de datos deba realizar a los organismos cedentes de los datos, así como las correspondientes respuestas obtenidas resultado de las mismas, habrán de ser debidamente firmadas electrónicamente para garantizar tanto la integridad de la información como la identidad de ambos organismos.

7. *Requisitos de disponibilidad de la información proporcionada por el sistema.*

La plataforma de intermediación de datos estará disponible los 7 días de la semana las 24 horas del día. Los organismos cedentes deberán contar con la misma disponibilidad y niveles de servicio en sus sistemas o plataformas.

8. *Garantías jurídicas de la plataforma de intermediación de datos ante posibles recursos.*

8.1 Los servicios web accesibles a través de la plataforma siguen el estándar de intercambio de datos definido por la iniciativa «Sustitución de Certificados en Soporte Papel» del Consejo Superior de Administración Electrónica, que reúne, en base a la normativa vigente, las garantías jurídicas aplicables al intercambio de datos entre Administraciones Públicas.

8.2 Para la interoperabilidad los organismos cedentes o peticionarios de datos deberán cumplir el estándar definido en la norma técnica del punto f) Protocolos de intermediación de datos previsto en la disposición adicional primera del Real Decreto 4/2010, de 8 de enero, por el que se regula el Esquema Nacional de Interoperabilidad en el ámbito de la Administración Electrónica.

8.3 La plataforma de intermediación de datos dispondrá de un módulo de auditoría, en el que quedarán registradas todas las consultas de datos realizadas, información de contexto asociada, la identidad del solicitante, la fecha y la finalidad de la consulta, y aquellos eventos relevantes desencadenados a partir de la propia consulta. Se garantizará la integridad y no repudio de la información registrada mediante técnicas de firma electrónica y sellado de tiempo, estableciéndose, asimismo, medidas técnicas para garantizar la disponibilidad y recuperación de aquella información que no se mantenga on-line por motivos de eficiencia técnica o seguridad.

8.4 Para certificar la fecha y tiempo de las actividades y sucesos registrados en la plataforma de intermediación de datos se hará uso de una marca de tiempo o, en su caso, del Servicio de Sellado de Tiempo de la Plataforma de Firma Electrónica del Ministerio de Política Territorial y Administración Pública, sincronizada con el Real Instituto y Observatorio de la Armada, de conformidad con lo previsto sobre la hora legal en el Real Decreto 1308/1992, de 23 de octubre, por el que se declara el Laboratorio de la Armada como laboratorio depositario del padrón nacional de Tiempo y laboratorio asociado al centro Español de Metrología, y según las condiciones técnicas y protocolos que el citado Organismo establezca.

8.5 Sólo personal de la Administración Pública debidamente autorizado y acreditado podrá acceder a las funcionalidades de auditoría de la plataforma.

8.6 La calidad de los datos será responsabilidad del organismo que custodia el mismo.

9. *Condiciones de la prestación del servicio.*

9.1 La gestión de la plataforma de intermediación de datos corresponde al Ministerio de Política Territorial y Administración Pública.

9.2 Los órganos y entidades dependientes de la comunidad autónoma o entidad local adherida que hagan uso de estos servicios estarán sujetos a las medidas de seguridad, los requisitos de autenticidad, integridad, confidencialidad, disponibilidad y criterios técnicos establecidos en este documento.

ANEXO III

SERVICIOS OFRECIDOS POR EL MPTAP A TRAVÉS DE PLATAFORMA DE VALIDACIÓN Y FIRMA ELECTRÓNICA @firma

I. **Condiciones generales**

1. *Objeto.*

En el ejercicio de sus competencias el Ministerio de Política Territorial y Administración Pública (MPTAP) impulsa el uso de los servicios de certificación y firma electrónicos por ciudadanos y Administraciones Públicas. Para ello el MPTAP ha desarrollado una Plataforma de servicios de certificación y firma electrónica cuyos servicios pone a disposición de las diferentes administraciones y entidades de derecho público vinculadas o dependientes, para fomentar la puesta en marcha y el despliegue tanto de aplicaciones informáticas que empleen firma, autenticación, validación o generación de firma electrónica como de servicios de Administración Electrónica que requieran de firma electrónica en su relación con los ciudadanos, empresas y organismos.

El objeto del presente anexo es regular los derechos y obligaciones que se establecen para la prestación, por parte del MPTAP, de los servicios ofrecidos por su Plataforma de validación y firma electrónica.

2. Alcance.

El presente Anexo abarca un conjunto de servicios electrónicos que el MPTAP pone a disposición de la Comunidad Autónoma con fines de identificación, validación o generación de firma electrónica.

Entre los servicios ofrecidos por la Plataforma de validación y firma electrónica del MPTAP se encuentran los siguientes:

- Validación de firmas y certificados electrónicos
- Firma electrónica de ficheros y formularios
- Sellos de tiempos

A efectos del presente anexo se utilizará la referencia al servicio de Validación de Firma para referirse al conjunto de servicios prestados por la plataforma.

Habilita a cualquier aplicación informática de los órganos o entidades dependientes de la Comunidad Autónoma a validar certificados digitales en procesos de autenticación y firma electrónica de los certificados digitales admitidos por la Plataforma. Esta circunstancia introduce, además, la no obligatoriedad por parte de la Comunidad Autónoma de suscribir un acuerdo particular de colaboración con los Prestadores de Servicio de Certificación emisores de los correspondientes certificados digitales con los que el MPTAP tenga firmado un Convenio de colaboración que recoja estas circunstancias. A estos efectos, el MPTAP facilitará la lista de Prestadores que incorporen esta facilidad.

En el caso de aquellos Prestadores de Servicios de Certificación con los que el MPTAP no tenga firmado un Convenio al respecto, y mientras no concurra esta circunstancia, la Comunidad Autónoma deberá disponer de los preceptivos Acuerdos vigentes con cada Prestador.

3. Obligaciones del prestador del servicio.

El MPTAP, como prestador de los servicios ofrecidos por la Plataforma de validación y firma electrónica, asume las siguientes obligaciones:

- a) Poner a disposición de la Comunidad Autónoma los servicios de validación y firma electrónica ofrecidos por la Plataforma de servicios basada en @firma versión 5.0 ó posteriores.
- b) Disponer de entornos de prueba de la integración de los servicios con objeto de garantizar la correcta operación de éstos con carácter previo a su puesta a disposición de los usuarios finales.
- c) Habilitar los mecanismos para ofrecer el soporte necesario a los equipos de integración y desarrollo de la Comunidad Autónoma para la integración de sus aplicaciones con el servicio.
- d) Disponer de los recursos necesarios para atender y resolver las consultas e incidencias derivadas del uso del servicio.
- e) Proporcionar los elementos de auditabilidad de las operaciones realizadas que permitan certificar el no repudio de las transacciones.
- f) Mantener actualizado el software de aplicación de la Plataforma de validación y firma electrónica con las últimas versiones de @firma.
- g) Adoptar todas las medidas de seguridad necesarias para proteger debidamente la información de los servicios ofrecidos a través de la Plataforma de validación y firma electrónica.
- h) Garantizar la escalabilidad, robustez, disponibilidad, integridad y confidencialidad de todos los datos relacionados con la prestación del servicio de validación y firma electrónica.

4. *Obligaciones del usuario de los servicios.*

La Comunidad Autónoma o Entidad Local adherida, como usuario de los servicios ofrecidos por la Plataforma de validación y firma electrónica, asume las siguientes obligaciones:

a) Realizar las labores de conectividad y despliegue pertinentes para poder acceder desde sus propias dependencias o instalaciones a los servicios proporcionados por la Plataforma.

La accesibilidad a los servicios ofrecidos por la Plataforma se llevará a cabo a través del Sistema de Aplicaciones y Redes para las Administraciones (S.A.R.A.) desarrollado por el MPTAP.

b) Cooperar con el MPTAP y otros organismos usuarios en la evolución de los servicios ofrecidos por la Plataforma de validación y firma electrónica de acuerdo con lo indicado en el punto 6 (Modificaciones y evolución de @firma)

c) Respetar la caracterización tecnológica definida por el MPTAP y el resto de organismos usuarios a partir de los requerimientos técnicos establecidos para la Plataforma de validación y firma electrónica para la integración de las aplicaciones informáticas usuarias de los servicios.

d) Concertar con el MPTAP la realización de pruebas de rendimiento o monitorización de los servicios con el objeto de no comprometer la disponibilidad hacia otros de los servicios al resto de usuarios de la Plataforma de validación y firma electrónica.

e) Seguir los procedimientos establecidos por el MPTAP para armonizar los procesos de administración de aplicaciones y sistemas usuarios de los servicios de la Plataforma.

A esos efectos, suministrará la información requerida por el MPTAP para dar de alta aplicaciones informáticas usuarias de los servicios, configurar la política de firma electrónica asociada, etc.

5. *Acuerdo de calidad de los servicios.*

Los servicios objeto del presente Anexo estarán sujetos al Acuerdo de Nivel de Servicios ofrecido por el MPTAP que se adjunta en el apartado II de este Anexo.

6. *Modificaciones y evolución de @firma.*

La Comunidad Autónoma se convierte en miembro del Programa de Evolución Continua (PEC) de @firma, que se regirá por el Marco de Evolución Continua (MEC) que se adjunta en el apartado III de este Anexo. El periodo de pertenencia a dicho grupo de trabajo está sujeto al periodo de vigencia del presente Convenio y a sus posteriores prórrogas.

La Comunidad Autónoma podrá designar representantes en el PEC pertenecientes a otras entidades con las que colabore en el desarrollo de actividades ligadas a la firma e identificación electrónica

La adaptación y progresión de los servicios a las nuevas exigencias de la Comunidad Autónoma se realizarán preferentemente de manera coordinada en el seno del citado grupo de trabajo del PEC.

7. *Referencias.*

El MPTAP podrá incluir a la Comunidad Autónoma o entidad local adherida, sin autorización previa, en cualquier boletín de prensa o lista de usuarios que haga referencia a los organismos usuarios de los servicios a los que hace referencia el presente Anexo.

La Comunidad Autónoma o entidad local adherida podrá referenciar la utilización de dichos servicios sin autorización previa por parte del MPTAP.

8. Contactos de referencia.

La resolución de consultas técnicas relacionadas con la utilización de los servicios así como las de carácter administrativo relativas al alcance del presente Anexo de servicios se ofrecerá a través de los siguientes contactos de referencia.

Servicio	Validación y firma electrónica @firma
Oferente del servicio	Ministerio de Política Territorial y Administración Pública
Responsable Técnico del Servicio	Directora de la División de Proyectos de Administración Electrónica Teléfono: 91 273 24 53 Correo electrónico: sgprotec@mpt.es Dirección postal: María de Molina, 50, 3.ª planta 28071 Madrid
Responsable Administrativo del Anexo	José Luis Redondo Pérez Vocal Asesor de la Dirección General para el impulso de la Administración Electrónica Teléfono: 91 2732463 Correo electrónico: joseluis.redondo@mpt.es Dirección postal: María de Molina, 50, 9.ª planta 28071 Madrid

II. Marco de evolución continua de @firma

1. Objeto.

La Plataforma de validación y firma electrónica @firma del MPTAP se basa en el software @firma versión 4.0, que fue cedido por la Junta de Andalucía en el marco del Convenio de Colaboración firmado entre el Ministerio de Administraciones Públicas y la Junta de Andalucía para la cesión de aplicaciones informáticas de Administración Electrónica.

El citado Convenio establece las bases para la creación de un grupo de trabajo que tiene, entre otras misiones, las siguientes:

- El seguimiento de la cesión de las aplicaciones informáticas acordadas.
- La identificación y el desarrollo de las mejoras que puedan realizarse sobre las mismas.

Igualmente, en dicho Convenio ambas partes se comprometen a establecer mecanismos de cooperación y normalización en el seguimiento de la evolución de @firma, de manera que pueda trasladarse una imagen integrada y coherente de la situación en el conjunto del Estado y Comunidad Autónoma.

Con estas premisas, se ha acordado la creación de un Programa o escenario de trabajo, que se ha denominado Programa de Evolución Continua (PEC), que servirá para conciliar y materializar las necesidades de las administraciones públicas en materia de firma electrónica (firma-e) y certificación digital con los servicios de firma-e ofrecidos por el MPTAP y el producto para la validación y firma, @firma.

El objeto del Marco de Evolución Continua (MEC) es establecer las pautas de funcionamiento que seguirá el grupo de trabajo que participará en el desarrollo de dicho PEC.

2. Definiciones.

A efectos de este MEC se entiende por:

- @firma: Producto de firma y certificación electrónica que constituye la base tecnológica de los servicios de firma-e ofrecidos por el MPTAP.
- DNI-e: Documento Nacional de Identidad electrónico.
- Participante del PEC: Cualquier administración, Departamento Ministerial u otra entidad de derecho público que haga constar su intención de asumir las estipulaciones de MEC. Se distinguen dos modalidades de participación:

– Como miembro del PEC: Participantes que han firmado un Convenio de colaboración, ya sea para acceder a los servicios de la Plataforma de firma-e del MPTAP (modelo ASP o Aplication Service Provider), o bien para obtener una licencia del producto @firma (modelo federado).

– Como Observador: Participantes que asisten a las reuniones del grupo de trabajo objeto de este MEC porque están interesadas en la evolución de @firma y que no reúnen las condiciones para ser miembros del PEC.

- Plataforma de firma-e: Plataforma física de servicios de certificación y firma basada en el producto @firma que el MPTAP pone a disposición de las administraciones y entidades públicas vinculadas o dependientes que suscriban el Convenio de uso de sus servicios.

- PSC o “Prestador de Servicios de Certificación”: Entidades públicas o privadas que expiden certificados digitales y ofrecen servicios asociados conforme a lo establecido en la Ley 59/2003, de 19 de diciembre, de firma electrónica.

3. Alcance.

- Este MEC establece los términos generales de la relación entre los participantes en el grupo de trabajo para desarrollo de los servicios de firma-e que el MPTAP pone a disposición de las distintas administraciones y entidades públicas vinculadas o dependientes.

Más concretamente, los trabajos de este grupo darán como resultado las pautas de funcionamiento del Programa de Evolución Continua (PEC) de los servicios de firma-e ofrecidos por el MPTAP y del producto para la validación y firma @firma, con el fin de impulsar y ayudar a la implantación de la firma-e, catalizar el intercambio de conocimientos y experiencias entre las Administraciones, y rentabilizar las inversiones llevadas a cabo en este área.

- El grupo de trabajo resultante de este MEC tiene entre sus objetivos principales:

- Determinar los criterios que sirvan para la articulación del PEC, en particular las obligaciones, garantías, condiciones de uso del producto.

- Intercambiar y difundir aspectos relativos a la adecuación tecnológica de las infraestructuras de firma-e de los miembros en materias afines: DNI-e, formatos de firma, validación de certificados, etc.

- Identificar y articular la implementación de mejoras correctivas y evolutivas de servicios y productos, adoptando, con la mayor prioridad, los estándares publicados a nivel nacional e internacional por las entidades de estandarización y normalización.

- Asimismo, se pueden destacar entre sus objetivos secundarios los siguientes:

- Coordinar la prestación de servicios comunes relacionados en el ámbito de competencia de los participantes: CAU, soporte a la integración, etc.

- Difundir capacidades y evolución de la tecnología de la firma-e, explotando y haciendo ampliamente accesible la información científica y técnica entre sus miembros

- Las decisiones relevantes adoptadas por el grupo de trabajo serán elevadas a la Comisión Permanente del Consejo Superior de Administración Electrónica de la Administración General del Estado y al Comité Sectorial de Administración Electrónica.

4. Participantes.

- Los participantes acuerdan actuar de buena fe y cooperar en el seno grupo de trabajo, compartiendo la información y soportes que sean requeridos.

- La participación en este MEC está abierta a cualquier Administración, Entidad Pública o Departamento Ministerial ya sea como participante o, previa aprobación de solicitud, como observador.

- Los participantes en condición de observadores:
 - o Tienen acceso a toda la información y documentos generados en el seno del grupo de trabajo.
 - o Participan en igualdad de condiciones que los miembros del PEC en todo lo referente a la articulación del PEC, evaluación de tecnología relativa a firma-e, participación en estudios, procesos de estandarización, etc.
 - o Entre su principal propósito se encuentra el de analizar y evaluar los servicios ofrecidos por la Plataforma de firma-e y/o el producto @firma.
- Los participantes en condición de miembros del PEC, además de los aspectos considerados para los observadores:
 - o Deciden sobre aspectos evolutivos, operativos del servicio y producto.
 - o Determinan la evolución del servicio prestado por la Plataforma @firma, en aspectos como:
 - Nuevas funcionalidades.
 - Interoperabilidad de los módulos del producto.
 - Portabilidad de plataforma hardware, software a nivel de cliente y servidores.
 - Determinación de elementos de confianza que sirvan de base para el modelo Federado.
 - Sistema de accounting y reporting, etc.
- Aquellos miembros que hubieran elegido el modelo ASP colaborarán, junto con el Equipo de dirección de la Plataforma de firma-e del MPTAP, en la determinación de decisiones como:
 - Nivel de soporte a la integración.
 - Soporte a usuarios finales de aplicaciones.
 - Administración y parametrización de entornos.
 - Gestión de la explotación.
 - Integración con servicios externos de time-stamping.
 - Políticas de Firmas a registrar y PSCs a incorporar a la Plataforma.
 - Modelos de custodia de los documentos, etc.
- Los participantes se comprometen a promocionar e impulsar las líneas actuación y servicios resultantes del grupo con diferentes órganos y entidades públicas vinculadas o dependientes de los que éstos representan.

5. *Equipo de coordinación.*

- Entre el conjunto de participantes en el MEC se designará un Equipo de coordinación para asegurar la planificación y desarrollo de los trabajos acordados en el seno del grupo. Este equipo, cuya composición podrá variar para adecuarse a las necesidades que se determinen, estará compuesto al menos por dos representantes del MPTAP y dos representantes de la Junta de Andalucía, que serán designados respectivamente por el Director General para el Impulso de la Administración Electrónica del MPTAP y por la persona titular de la Dirección General de Modernización e Innovación de los Servicios Públicos de la Consejería de Justicia y Administración Pública de la Junta de Andalucía.
 - Los representantes del MPTAP en este grupo serán los responsables de dirigir las actuaciones que se lleven a cabo sobre la Plataforma de firma-e implementada por este Ministerio.
 - Otras tareas a desempeñar:
 - Custodiar los códigos fuentes y otros recursos reservados del producto @firma.
 - Mantener la estructura orgánica de los participantes, gestionando nuevas incorporaciones, bajas, etc.
 - Organizar y coordinar reuniones de grupo. El lugar de reuniones podrá ser variable en función de los ofrecimientos de los integrantes y la disponibilidad.

- Promover encuentros con grupos o entidades públicas o privadas externas para profundizar o evaluar criterios técnicos y operativos.
- Facilitar la intermediación entre el grupo y otros grupos y comités de carácter público que abordan materias afines al grupo como los grupos de trabajo derivados de la Comisión Técnica de Apoyo a la implantación del DNI-e o el Consejo Superior de Administración Electrónica.
- Posibilitar la proyección de los trabajos desarrollados por el grupo a Comités o grupos de normalización especializados en materia de firma-e.
- Trasladar las decisiones de los miembros del PEC a los equipos responsables del mantenimiento correctivo y evolutivo de @firma.
- Evaluar propuestas de colaboración externa que se deriven del desarrollo de productos y servicios disponibles.
- Elevar propuestas de actividades, gestiones u otras consideraciones de los participantes a las reuniones de grupo.
- Evaluar la incorporación de nuevos PSC a la Plataforma de firma-e basándose para ello en el protocolo de adhesión habilitado al efecto y evaluando las Declaraciones de Prácticas de Certificación y estructura de los certificados digitales propuestos.
- Aprobar las solicitudes recibidas de otros organismos para la participación como miembros observadores.

6. *Inicio y duración.*

- La vigencia del presente Marco estará asociada a la propia vigencia de los convenios suscritos que habilitan a sus miembros a participar en el mismo.

7. *Costes de funcionamiento.*

- Los participantes correrán con los costes de su participación en las actividades del grupo de trabajo, lo que incluye los implícitos de formular o transmitir informes, los gastos de viajes, y otros gastos, relacionados con su asistencia a las reuniones convocadas, y con otras funciones, eventos y actividades del grupo.
- El MPTAP, dentro de sus gastos ordinarios de funcionamiento, asume los costes de gestión y administración de repositorio único de documentos, habilitación de salas de reunión, confección de fotocopias u otras actividades asociadas a la coordinación del grupo. Se emplearán herramientas de groupware y desarrollo colaborativo para la publicación, difusión y coordinación de la actividad del grupo, que será gestionada por participantes de MPTAP.
- Tanto la Junta de Andalucía como el Ministerio de Política Territorial y Administración Pública han sustentado los costes e inversiones necesarios para ofrecer los servicios de firma-e desde el MPTAP y culminar el desarrollo de la versión 5.0 del producto @firma y la prestación del servicio que en él se basa.

8. *Confidencialidad.*

- Los participantes podrán declarar que determinada información facilitada en el seno del grupo es propietaria y confidencial, a efectos de que sea tratada como tal por el resto de componentes. Se incluyen programas, documentación, datos técnicos, planes, tecnologías, etc.
- Aquella información considerada como confidencial no podrá ser revelada a terceros, salvo autorización de los participantes propietarios o del equipo de coordinación.
- Sólo puede ser revelada a empleados y colaboradores de los diferentes organismos participantes para actividades relacionadas con el grupo de trabajo, siendo informados del carácter confidencial de la información tratada.
- En el momento de dar por finalizada la participación en el grupo de trabajo del presente MEC, los participantes cesantes habrán de dejar de usar la información confidencial, pudiendo ser solicitada por el equipo de coordinación y quedando prohibida la realización de copias.

9. *Propiedad intelectual.*

- Se intentará, en la medida que la normativa que resulte de aplicación lo permita, poner bajo dominio público el resultado de todos los trabajos encargados, creados o desarrollados directamente en el seno del grupo, respetando las condiciones establecidas por los proveedores externos de información al grupo.
- Para hacer público en el grupo y/o fuera de él documentos pertenecientes a algunos de los participantes, se ha de obtener del propietario de la información un consentimiento expreso.
- Los participantes promoverán la transferencia no exclusiva a otras entidades públicas de los recursos que sean producto del presente Marco de colaboración.
- Las obligaciones anteriores se cumplirán, en todo caso, con pleno respeto a los derechos de propiedad intelectual regulados por el Real Decreto Legislativo 1/1996, de 12 de abril, modificado por la Ley 5/1998, de 6 de marzo, por el que se aprueba el Texto Refundido de la Ley de Propiedad Intelectual, regularizando, aclarando y armonizando las disposiciones legales vigentes sobre la materia.

III. **Acuerdo de nivel de servicio (ans) de plataforma de validación y firma electrónica @firma del MPTAP**

1. *Objeto.*

Según la Ley 59/2003, de 19 de diciembre, de firma electrónica, cualquier compañía constituida como Prestador de Servicios de Certificación (PSC) puede emitir certificados electrónicos, que cumpliendo una serie de requisitos, identifican en el ámbito telemático a una persona física.

En la actualidad existen multitud de empresas constituidas como PSCs y, consecuentemente, múltiples certificados electrónicos, todos ellos válidos como medio para acreditar la identificación personal en el ámbito electrónico.

Además, la progresiva implantación del DNI electrónico en el territorio nacional requiere de una modificación en los servicios de Administración Electrónica proporcionados por los organismos Públicos, para garantizar su aceptación como elemento de autenticación y firma en la tramitación telemática con los ciudadanos.

Esta multiplicidad de certificados, y las carencias de interoperabilidad de los mismos, obliga al Ministerio de Política Territorial y Administración Pública (MPTAP), dentro de su misión impulsora de la Administración Electrónica, a desarrollar una plataforma para verificar la identidad electrónica de una persona física o jurídica, independientemente del tipo de certificado que ésta utilice en sus relaciones telemáticas con la Administración.

En este contexto nace la plataforma de validación del MPTAP denominada @firma que establece un ecosistema de seguridad, permitiendo verificar el estado y validez de los certificados electrónicos empleados por el ciudadano en cualquier procedimiento telemático, entre ellos, los del DNI-e.

La solución propuesta es no intrusiva con arquitecturas y soluciones ya existentes. Por ello, sus principales características son:

- La plataforma se basa en Servicios Web que son utilizados por las distintas AAPP.
- Es una plataforma de validación MultiAC (múltiples Autoridades de certificación), MultiPolítica, MultiCertificados, MultiFirma, MultiFormatos..., de tal manera que permite la utilización de múltiples tipos de Certificados y Autoridades de Validación a los ciudadanos, en su relación telemática con las distintas AAPP.
- Permite una evolución diseñada y articulada por los organismos usuarios, de una manera participativa y colaborativa.
- Proporciona las máximas garantías de seguridad y robustez, garantizando en su funcionamiento: interoperabilidad, rendimiento óptimo, alta disponibilidad, portabilidad, etc.

El MPTAP, como prestador de los servicios de validación y firma electrónica a través de su plataforma de servicios basada en @firma, se registrará por un enfoque orientado a la gestión del servicio, donde la calidad del mismo se medirá mediante los parámetros del Acuerdo de Nivel de Servicio (en adelante ANS). Este ANS contemplará tanto los parámetros propios del servicio, como los de soporte a los interesados y organismos emisores, para la gestión y resolución de consultas e incidencias, durante todo el tiempo de duración de la prestación de los servicios por el MPTAP.

El MPTAP se compromete a cumplir los niveles indicados en este documento y a determinar la evolución de éstos a medida que van evolucionando nuevos servicios.

El enfoque del presente ANS, se realiza en múltiples ámbitos: desde el punto de vista de la disponibilidad de los servicios de validación y firma contemplados en la plataforma @firma del MPTAP, servicios de sistemas y comunicaciones, servicio de atención a usuarios, monitorización de sistemas, etc.

2. *Calendario para la implantación del ANS.*

El MPTAP se ajustará al siguiente calendario para la obtención de los niveles de servicio establecidos para cada parámetro:

– Periodo Transitorio:

Es el periodo inicial, desde el arranque del servicio hasta que este alcance el ajuste necesario para su estabilización.

Este periodo será de seis meses desde la fecha de publicación de este documento y el prestador deberá alcanzar el 90% del objetivo marcado en cada parámetro.

– Período de prestación del servicio:

El prestador deberá alcanzar como mínimo los objetivos establecidos y comprometerse a completar, perfeccionar y mejorar el ANS inicial.

3. *Niveles de servicio genéricos de las infraestructuras de alojamiento y comunicaciones.*

3.1 Infraestructuras básicas.

Se dispone de los siguientes servicios básicos de infraestructuras en el Centro de Proceso de Datos, con todos los sistemas en redundancia n+1 y sin punto único de fallo abajo descritos:

- Alimentación eléctrica ininterrumpida.

Se dispone de un sistema de alimentación de corriente alterna, filtrada y balanceada a través de dos UPS en redundancia n+1, que permiten una potencia desde 500 hasta 2.000 W/m², y una capacidad de 1,6 a 2,5 MW sin punto único de fallo.

Los racks de servidores de la Plataforma disponen de dos tomas eléctricas, redundantes e independientes: UPS1 y UPS2. Adicionalmente existen generadores diesel en redundancia n+1 con una autonomía de 48 horas y un contrato con el distribuidor de gasoil que garantiza la recarga de los tanques en un tiempo inferior a 4 horas.

- Suelo técnico.

Suelo técnico de 50 cm de altura compuesto por baldosas antideslizantes y antiestáticas reforzadas de 600×600 mm y 30 mm de espesor que permite una carga máxima por metro cuadrado de 1.000 Kg. Distribuido sobre ese suelo existen diferentes sensores de temperatura y humedad gestionados por un sistema SCADA («Supervisory Control and Data Acquisition») que permite la supervisión, monitorización y control desde una consola centralizada en el NOC («Network Operation Center»), mediante el sistema BMS («Building Management System») del edificio.

- Sistemas de Control de Temperatura y Humedad (HVAC).

El sistema HVAC está basado en la gestión del ambiente mediante el enfriamiento de agua y permite un control constante de temperatura de 22°C +/- 5°C con una humedad relativa del 20% al 70%. Las bombas y los refrigeradores están situados en la planta superior con redundancia n+1 y sin ningún punto único de fallo. Del mismo modo, la distribución del mismo sobre el edificio mantiene la redundancia en anillos con sensores ante detección de fugas. En cada sala existe un sistema igualmente redundado de aire acondicionado y filtrado.

- Protección de incendios.

El sistema de detección de incendios consta de múltiples sensores ópticos situados en techo y suelo de cada una de las salas técnicas. El sistema entra en funcionamiento en el momento en que más de dos detectores de humo se activan y es completamente direccionable para el edificio entero, permitiendo la detección cruzada (en techo y en piso elevado) El sistema de extinción permite el disparo automático y manual y está basado en la inundación total de la sala con gas F-13, que es almacenado en cuartos separados en el edificio.

- Iluminación.

Todas las salas están iluminadas con tubos de 4x18 W, con difusores en "V", y poseen luces de emergencia y señales que proporcionan la información precisa acerca del entorno y salidas.

- Control de acceso seguro 24x7 (seguridad física).

Se dispone de un sistema con circuito cerrado de televisión que controla el acceso interior y exterior del edificio, así como el acceso a las diferentes salas. La entrada a las mismas se realiza con lectores de tarjeta de proximidad que tienen programados los caminos de acceso permitidos al cliente. La entrada/salida es controlada por los vigilantes jurados del servicio de seguridad del edificio en 24x7 y mediante apertura remota. Las puertas de emergencia poseen unas células de apertura que activan una serie de alarmas en función de los intentos de acceso no autorizados. Este sistema permite un acceso 24x7 mediante una lista de personal autorizado, manteniendo un registro seguro según el Manual de Operación de:

- Las personas que acceden al edificio.
- Las personas que acceden a las salas.
- Entrada y salida de material.

- Doble ruta de acceso de cables.

El edificio dispone de doble ruta de entrada de cables para poder ofrecer redundancia de caminos disponiendo así de una mayor seguridad ante el eventual corte de una de las rutas.

Parámetros Generales del ANS		Niveles de servicio
Suministro de energía eléctrica segura		99,999%
Condiciones ambientales:		
Temperatura	22 °C +/- 5 °C	99,90%
Temperatura	22 °C +/- 8 °C	99,99%
Humedad	20% a 70%	99,90%

3.2 Comunicaciones

3.2.1 Punto neutro de interconexión a S.A.R.A.

El acceso a los servicios de la Plataforma se realiza a través de S.A.R.A., o Sistema de Aplicaciones y Redes para las Administraciones-, una infraestructura tecnológica que permite y garantiza la comunicación entre las distintas administraciones, además de servir de plataforma de intercambio de aplicaciones. Constituye una extranet de comunicaciones que da soporte a la interoperabilidad entre aplicaciones de diferentes organismos públicos.

Incluido dentro de la infraestructura base proporcionada por S.A.R.A., se dispone de un punto neutro de comunicaciones (PNC) que posibilita la accesibilidad a los servicios de la plataforma desde múltiples operadores de comunicaciones, dentro de un esquema de direccionamiento IP privado y con las mayores garantías de monitorización.

Serán de aplicación las siguientes condiciones de implantación en el punto neutro:

- Sólo serán permitidos aquellos equipos de cliente o proveedor necesarios para la provisión de servicio de interconexión (equipos de transmisión y/o acceso).
- En caso de que el servicio se pueda proveer sin necesidad de equipos activos, los cables podrán acceder directamente hasta la zona del Repartidor Principal del proveedor.
- Los repartidores de cables de entrada al edificio se alojarán en el Área de Servicio del cliente o proveedor (pudiendo ser éste PNC si sólo se tiene presencia en la misma).
- No serán permitidas interconexiones directas entre salas, jaulas o racks de clientes o proveedores; toda interconexión entre ellos deberá ser obligatoriamente realizada en el PNC.

La Intranet Administrativa (IA), como infraestructura básica de comunicaciones y servicios telemáticos de la AGE se conecta al punto neutro mediante dos enlaces GigabitEthernet (1 Gbps) en alta disponibilidad cada uno de ellos con un operador distinto.

La conexión de un nodo de la AGE con la red troncal de la IA cuenta con un enlace principal y otro de backup también con 2 operadores distintos lo que proporciona un aseguramiento en la fiabilidad y continuidad en el servicio prestado. Adicionalmente y como medida de seguridad la información transita a través de la red troncal cifrada mediante el establecimiento de túneles IPSec.

La IA cuenta con un servicio de soporte 24 x 7 en el que los tiempos de respuesta y de resolución dependen de la severidad de la incidencias en base a una categorización de los servicios que por ella transitan y de los agentes que participen extremo a extremo.

Parámetros Generales del ANS	Niveles de servicio
Tiempo de respuesta en 24x7	120 minutos

3.3 Intervenciones en sistemas físicos.

Se dispone del servicio de soporte básico (On Site Basic Support - OSBS) que consiste en la intervención de técnicos para ejecutar tareas básicas sobre los equipos bajo instrucciones directas.

Ejemplos de estas tareas básicas son:

- Cambio de cableado en un repartidor.
- Encendido y apagado de equipos.
- Reset de tarjetas y sistemas.
- Cambio de tarjetas (repuestos proporcionados por el cliente).
- Verificación de conexiones.
- Cambios de cinta para Back-ups.
- Inspección visual e identificación de alarmas.
- Otras acciones básicas a definir.

Se dispone de técnicos con formación específica para este servicio y con amplia experiencia en la ejecución de este tipo de servicios, con disponibilidad 24x7x365.

Estos técnicos disponen de los procedimientos y configuraciones de los equipos para la correcta ejecución de las tareas.

En función de las necesidades del cliente, todas las intervenciones se catalogarán dentro de los siguientes tiempos de respuesta:

Parámetros Generales del ANS	Niveles de servicio*
Intervenciones no urgentes y programadas	Menor a 24 horas
Intervenciones urgentes	Menor a 4 horas
Intervenciones muy urgentes	Menor a 2 horas

(*) El tiempo de respuesta se considera desde la emisión del acuse de recibo del parte de solicitud de servicio hasta que el técnico llega a la sala del cliente y comunica que está a disposición para iniciar el servicio.

3.4 Monitorización y supervisión.

Se dispone de servicios de monitorización en 24x7 de los equipos de la Plataforma a través de la gestión de agentes SNMP.

Este servicio permite la monitorización de hardware, software, servicios de sistemas y aplicaciones; mediante una supervisión paramétrica con un tiempo de respuesta inferior a 15 minutos en 24x7 garantizado por ANS.

La monitorización se lleva a cabo desde un Centro de Operación y Soporte centralizado (COS).

El servicio de monitorización incluye cuatro (4) modalidades:

Parámetros Generales del ANS	Niveles de servicio
Monitorización Básica/ICMP de sistemas y líneas de comunicaciones	Período: 24x7 Avisos <= 15 minutos
Monitorización Preventiva	Período: 24x7 Avisos <= 15 minutos
Monitorización Avanzada	Período: 24x7 Actuación procedimentada tras aviso <= 15 minutos
Monitorización Internet De dominios, portales y aplicaciones en Internet desde varias redes	Período: 24x7 Avisos <= 15 minutos

3.5 Copias de seguridad.

Se realiza un backup a dos niveles:

- Backup Centralizado, consistente en la integración de los sistemas de la Plataforma en una red y plataforma de Backup basada en HP Data Protector.
- Backup Remoto, consistente en la gestión de la plataforma de backup particular de los sistemas de la Plataforma

La política aplicada es la siguiente:

- Backup incremental diario de todos los módulos de información de los sistemas
- Backup completo semanal, con un periodo de retención de las cintas de cuatro (4) semanas. El último backup del mes tiene retención de 1 año y, el último del año, retención de 5 años. Se pueden establecer periodos más largos en función de la naturaleza de la información almacenada.

En cumplimiento del marco legal en materia de protección de datos (LOPD), se realiza la encriptación de datos de backup desde de la salida de los sistemas de la Plataforma.

Parámetros Generales del ANS	Niveles de servicio
Disponibilidad de servicios de backup y restore	99%

4. Niveles de disponibilidad de los servicios y actuaciones de soporte a organismos.

4.1 Niveles de urgencia e impacto y Tiempos de Respuestas.

Se categorizan los siguientes niveles de urgencia e impacto para el tratamiento de incidencias, que podrán evolucionar con el seguimiento de la explotación de los servicios.

Urgencia

Categoría Petición	Tipo	Descripción
Incidencia.	Alta.	Impiden el acceso y/o el uso del servicio a todos los usuarios.
	Media.	Afecta a un grupo importante de usuarios. Interrumpe la prestación normal del servicio pero tiene alternativa de funcionamiento.
	Baja.	Afectan a un número muy limitado de usuarios del servicio y no tienen trascendencia global. No interrumpe la prestación normal del servicio.

Impacto

Nivel de Impacto	Descripción
Alto.	<ul style="list-style-type: none"> – Servidores principales para el Servicio. – Afecta a más de 50 usuarios. – Caída de Base de datos. – Fallos de conectividad entre componentes. – Infección masiva de virus informáticos. – Violación de la seguridad. – Afecta a los ciudadanos. – Incidencias que provoquen incumplimientos legales.
Medio.	<ul style="list-style-type: none"> – Incidencias de 5 a 40 usuarios afectados por un problema. – Incidencias de degradación de los servicios. – Accesos remotos de usuarios de otra ubicación. – Incidencias de software que residan en un servidor. – Incidencias de un usuario individual.
Bajo/Sin impacto.	<ul style="list-style-type: none"> – Incidencias con poco impacto en el Servicio. – Requerimientos de actualizaciones de software y/o hardware. – Requerimientos de información. – Labores de Mantenimiento. – Actualizaciones no críticas de Sistemas Operativos. – Actualizaciones periódicas de aplicativos.

Por tanto, del cruce entre la Urgencia de una incidencia y el Impacto en el Servicio, se obtiene la siguiente matriz que reflejará los niveles de priorización de cada incidencia conforme a la metodología ITIL.

Urgencia	Descripción	Impacto		
		Alto	Medio	Bajo
Alta.	El servicio está completamente caído.	P1	P2	P3
Media.	El servicio está parcialmente caído, o existe degradación en los elementos.	P2	P3	P4
Baja.	Afecta a un número reducido de usuarios	P3	P4	P5

Los tiempos de respuesta y resolución para el servicio se configuran de la siguiente manera reflejado en la siguiente tabla:

Prioridad	Descripción	Tiempo Máximo Resolución
P1	Crítica.	1 hora
P2	Importante.	8 horas
P3	Moderado / Normal.	24 horas
P4	Menor / Baja.	48 horas
P5	Por planificar.	Por planificar

Por tiempo de respuesta se entiende desde que el centro de operaciones hace suya la incidencia y comienza a gestionar los recursos para la resolución de la misma.

El horario de cobertura de los servicios contemplados en el presente apartado serán:

Incidencias graves y leves: Horas laborables de lunes a domingo de 9:00 a 19:00 h.

Incidencias críticas: servicio 24x7 con teléfono específico para la atención de este tipo de incidencias.

4.2 Informes de indicadores del cumplimiento del nivel de servicio (ANSs).

Mensualmente se dispondrá de un informe de incidencias cerradas, incidencias abiertas incidencias no resueltas dentro de los límites definidos por el ANS y grado de cumplimiento del Acuerdo de Nivel de Servicios comprometido.

Ejemplos de indicadores empleados para la evaluación de cada servicio:

- Número de incidencias del servicio.
- Número de incidencias atendidas dentro del tiempo de respuesta.
- Número de incidencias resueltas dentro del tiempo de resolución.
- Porcentaje de ANSs alcanzados dentro del tiempo de respuesta.
- Porcentaje de ANSs alcanzados dentro del tiempo de resolución.

Ejemplo:

Servicio / Categoría	N.º Incidencias	N.º Incidencias OK en: Tiempo Respuesta Tiempo Resolución	% ANS alcanzado en: Tiempo Respuesta Tiempo Resolución
Hardware	1	1 1	100 100
Arquitectura y configuración	5	3 4	92 95
Plataforma Base	31	29 28	94 92
Conectividad	21	21 21	100 100

Servicio / Categoría	N.º Incidencias	N.º Incidencias OK en: Tiempo Respuesta Tiempo Resolución	% ANS alcanzado en: Tiempo Respuesta Tiempo Resolución
Servicios externos			
– Conexión PSCs	3	3	100
– TSA		3	100
Integración	4	4	100
		4	100
Total	292	287	98
		284	97

4.3 Parámetros del soporte y Atención a usuarios.

El servicio de soporte y atención a usuarios de la plataforma, es parte inseparable del sistema global, especialmente dado que se trata de servicios donde los usuarios son ajenos al prestador del mismo.

El servicio de Soporte y Atención al Cliente abarca a los siguientes interlocutores:

- Organismos que integran los servicios de la Plataforma.
- CAU de nivel 2 para atender a agentes externos al servicio: organismos, otros CAUs de los organismos, PSCs,...
- CAU de 3.º nivel, que atiende a las peticiones de nivel de actuación en sistemas y desarrollos del CAU de 2.º nivel.
- PSCs.
- Gestores del proyecto del MPTAP.
- Proveedores de servicios e infraestructura base para solicitar su asistencia ante incidencias o actuaciones preventivas en los sistemas.

4.3.1 Descripción de actuaciones de soporte y atención a usuarios.

Las principales funciones, desempeñadas por el Servicio de Soporte @firma, son las siguientes:

- Recepción de solicitudes a través de todos los canales de entrada establecidos.
- Por teléfono a través del número 902 93 44 05.
- Por Email a la dirección soporte.afirma5@mpt.es
- Registro y Clasificación de incidencias y peticiones en función de su tipología y asignación de prioridades.
- Evaluación, investigación y diagnóstico de las incidencias y peticiones.
- Escalado funcional a los diferentes niveles de soporte.
- Escalado jerárquico, de manera que los diferentes niveles de responsabilidad de las organizaciones implicadas posean visibilidad de los casos más relevantes y puedan tomar las acciones necesarias para minimizar el impacto de dichas incidencias.
- Realizar el seguimiento de las incidencias y peticiones a lo largo de todo su ciclo de vida, hasta su cierre y verificación, manteniendo a los usuarios informados respecto del estado y el grado de progreso de sus incidencias/peticiones.
- Generar informes de gestión:
 - o Llamadas o peticiones recibidas, atendidas y abandonadas.
 - o Incidencias y peticiones cerradas y abiertas.
 - o Alcance de los niveles de servicio.

4.3.2 Disponibilidad.

El servicio de soporte debe estar acorde con el del sistema, y por tanto, ha de ser continuo, 24x7. Igualmente, al tratarse de un servicio electrónico, es fundamental que se habiliten los canales de interacción electrónicos, al menos a través de e-mail.

La atención por los canales electrónico y telefónico será la del sistema, 24x7, considerándose una funcionalidad crítica del sistema global. Se suministrará la información necesaria para facilitar la integración a los organismos requirentes de los servicios, y llevan a cabo las actuaciones de soporte y mantenimiento correctivo o evolutivo correspondiente.

Se presta el servicio por el canal telefónico con las siguientes características:

- De 9:00 h a 19:00 h de lunes a viernes en días laborables, ininterrumpido con atención telefónica y vía eMail personalizada. Se incluyen festivos no nacionales con este horario.
- De 19:00 a 9:00, fines de semana y festivos nacionales, manteniendo atención telefónica personalizada para la resolución de incidencias operativas de gran impacto que afecten a la disponibilidad de los servicios.

El parámetro de calidad del servicio será el grado de atención de cada canal, medido como porcentaje de mensajes y llamadas atendidas, consideradas así aquellas que entran en el sistema y alcanzan a un operador, independientemente de su resultado. El objetivo a alcanzar en cada canal es el siguiente:

- Canales e-mail y web, la misma disponibilidad que el sistema, será el 98%.
- Canal telefónico, tanto en atención personal, como por buzón de voz (llamadas atendidas por el buzón), será:
 - o Porcentaje mínimo de llamadas totales atendidas será superior al 95%
 - o Tiempo de espera del 90% de las llamadas atendidas no será superior a 30 segundos.
 - o Tiempo de espera del 98% de las llamadas atendidas no será superior a 60 segundos.

4.3.3 Solicitudes de soporte de los organismos.

Las solicitudes de soporte se clasificarán en función de su impacto en el servicio según el apartado 4.1 y se categorizarán de la forma siguiente:

- Incidencias. El organismo solicitante identifica un defecto o fallo que afecta al sistema en general o a alguna funcionalidad. Los tipos de incidencias contemplados inicialmente serán:

TIPOLOGÍA DE INCIDENCIAS

Tipología Nivel 1	Tipología Nivel 2	Tipología Nivel 3
Incidencia.	Acceso.	Conectividad IP.
		Servicios Plataforma.
		Prestadores.
		Otros.
	Protocolos.	OCSP.
		XMLSOAP.
		Servicios Web.
		Validar Certificado.
		Obtener InfoCertificado.
		Validar firma.
		Ciente firma.
		Errores y excepciones.
	Otros.	
	Plataforma.	HW.
		SW Base.
Aplicaciones.		
Otros.		

- Peticiones de Servicio. El organismo emisor solicita información o ayuda para la integración, alta aplicaciones, etc., o se trata de una solicitud que le afecta particularmente a su implementación (mensajes de ws, excepciones en certificados...) dentro del funcionamiento establecido. Los tipos de peticiones contemplados inicialmente serán:

TIPOLOGÍA DE PETICIONES DE SERVICIO

Tipología Nivel 1	Tipología Nivel 2	Tipología Nivel 3
Petición de servicio.	Alta/Baja/Modif.	Dirección IP.
		Aplicación.
		IP y Aplicación.
		Organismo.
		Contactos.
		Lista de distribución @firma
	Consultas.	Otros.
		Documentación.
		Protocolos.
		Herramientas desarrollo.
		Certificados.
		Prestadores.
Solicitudes.	Plataforma @firma	
	eDNI	
	Smartcard y lectores.	
	Otros.	
	Documentación.	
	Packs Certificados.	
	Aplicaciones Cliente Ejemplo.	
	Pruebas URLs	
	Pruebas eDNI	
	Envío de información masiva a toda la lista de contactos.	
Información integración de nuevos organismos.		
Reclamaciones.	Informes (estadísticas/incidencias).	
	Otros.	
	Incidencias.	
	Peticiones.	
	Acceso Plataforma.	
Acceso Servicios Plataforma.		
Soporte @firma		
Otros.		

- Ampliaciones o modificaciones del servicio. Se habilitará un procedimiento de gestión del cambio específico para tratar estas solicitudes, no sujeto a este acuerdo de nivel de servicio.

Los parámetros de calidad se establecen midiendo el tiempo medio de resolución de cada tipo de peticiones, esto es, desde que se registra en el centro de soporte y atención a usuarios (si no había sido identificada con anterioridad) hasta que se resuelve.

Los objetivos de calidad son:

- o Incidencias. Según su clasificación anterior. Ver punto 4.1.

o Peticiones de Servicio. Tiempo medio de resolución de todas las consultas no será superior a 24 horas. Si llegaran a 48 horas por retrasos de terceros (eje: habilitar acceso por ip a aplicaciones), se llevaría a cabo un mecanismo de emergencia.

Parámetros Generales del ANS Canales	Niveles de servicio
Disponibilidad	
– Por eMail	98%
– Por Teléfono	95% del total 90% en menos de 30 seg. 98% en menos de 60 seg.
Consultas	
– Por eMail	Menor a 24 horas.
– Por Teléfono	80% del total en menos de 1 hora. 95% del total en menos de 2 horas. 98% del total en menos de 4 horas.

ANEXO V

SERVICIO OFRECIDO POR EL MPTAP DE COMUNICACIÓN DE DOMICILIO A LOS ÓRGANOS Y ORGANISMOS DE LA AGE

I. Condiciones generales

1. Objeto.

El servicio telemático de comunicación de cambio de domicilio es uno de los 20 servicios básicos evaluados por la Unión Europea que comienza a ser realidad en algunos municipios y comunidades de España. El Ministerio de Política Territorial y Administración Pública (MPTAP) quiere contribuir a incrementar su utilidad para los ciudadanos y, para ello, ha desarrollado un Servicio que facilita que las administraciones que implanten sistemas de comunicación de cambio de domicilio puedan comunicar los nuevos datos a los órganos de la Administración General del Estado y sus organismos dependientes que el ciudadano autorice.

En la mayoría de los trámites asociados a la comunicación de datos de domicilio existe además una obligación de acreditar los datos comunicados mediante la presentación de certificados expedidos por el ayuntamiento a cuyo municipio corresponde el domicilio comunicado.

Esta obligación se ha eliminado con carácter general, en el ámbito de la Administración General del Estado, mediante el Real Decreto 523/2006, de 28 de abril, por el que se suprime la exigencia de aportar el certificado de empadronamiento como documento probatorio del domicilio y residencia en los procedimientos administrativos de la Administración General del Estado y de sus organismos públicos vinculados o dependientes.

De este modo, siempre que se cuente con el consentimiento expreso del ciudadano y a instancia de éste, se podrá notificar el cambio a los órganos de la Administración General del Estado a través de este servicio.

El objeto del presente Anexo es regular los derechos y obligaciones que se establecen entre el MPTAP y la Comunidad Autónoma para la prestación, por parte del MPTAP, de este Servicio.

2. Alcance.

a) El Servicio de Comunicación de Cambio de Domicilio de la Comunidad Autónoma consiste en la puesta a disposición de los ciudadanos de su territorio de un formulario de solicitud mediante el que éstos pueden comunicar, de manera segura y fehaciente, los datos referentes a su domicilio que constan en el padrón de habitantes de su

ayuntamiento, tras un proceso de alta o modificación de los mismos, a las unidades administrativas u organismos de su elección, relacionadas en dicho formulario como destinatarias de la comunicación.

b) El alcance de este Anexo abarca un conjunto de servicios electrónicos y telemáticos que el MPTAP pone a disposición de la Comunidad Autónoma con el fin comunicar los datos del nuevo domicilio a los órganos de la Administración General del Estado y sus organismos dependientes.

c) El Servicio prestador de cambio de domicilio de la Comunidad Autónoma comunicará en nombre del ciudadano sus datos de residencia a los órganos y organismos seleccionados por el mismo, mediante el envío de un volante electrónico firmado digitalmente por el Ayuntamiento donde esté empadronado dicho ciudadano.

d) Los efectos que se derivan de la comunicación del nuevo domicilio, los requisitos para su tramitación, el plazo para su efectividad y cualquier otra información que deba conocer el interesado serán recogidos en la carta de servicios correspondiente. Se irán incorporando las cartas de servicios de aquellos organismos receptores de la comunicación del cambio.

e) El Ministerio de Política Territorial y Administración Pública facilitará a la Comunidad Autónoma dichas cartas de servicios para que las pongan a disposición de los interesados.

3. *Obligaciones del prestador del servicio.*

El MPTAP, como prestador del Servicio de Comunicación de cambio de domicilio a los organismos de la Administración General del Estado, asume las siguientes obligaciones:

a) Poner a disposición de la Comunidad Autónoma el Servicio de Comunicación cambio de domicilio a órganos de la Administración General del Estado y organismos dependientes.

b) Disponer de entornos de prueba de la integración de los servicios con objeto de garantizar la correcta operación de éstos con carácter previo a su puesta a disposición de los usuarios finales.

c) Respetar las especificaciones incluidas en el apartado II sobre condiciones técnicas y nivel de servicio.

d) Habilitar los mecanismos para ofrecer el soporte necesario a los equipos de integración y desarrollo de la Comunidad Autónoma para la integración de sus aplicaciones con el servicio.

e) Disponer de los recursos necesarios para atender y resolver las consultas e incidencias derivadas del uso del servicio.

f) Proporcionar los elementos de auditabilidad de las operaciones realizadas que permitan certificar el no repudio de las transacciones.

g) Adoptar todas las medidas de seguridad necesarias para proteger debidamente la información y los servicios ofrecidos.

h) Garantizar la escalabilidad, robustez, disponibilidad, integridad y confidencialidad de todos los datos relacionados con la prestación de este Servicio.

4. *Obligaciones del usuario de los servicios.*

La Comunidad Autónoma como usuario del Servicio de comunicación de cambio de domicilio a los organismos de la Administración General del Estado, asume las siguientes obligaciones:

a) Realizar las labores de conectividad y despliegue pertinentes para poder acceder desde sus propias dependencias o instalaciones a los servicios proporcionados por el MPTAP.

La accesibilidad al Servicio de Comunicación de Domicilio se llevará a cabo a través de la extranet de las Administraciones Públicas disponibles a través de SARA.

b) Cumplir con los requerimientos técnicos establecidos por el MPTAP para las aplicaciones informáticas usuarias de este Servicio y recogidos en el apartado II de este documento.

c) Concertar con el MPTAP la realización de pruebas de rendimiento o monitorización de los servicios con el objeto de no comprometer la disponibilidad de los servicios al resto de usuarios.

d) Seguir los procedimientos establecidos para armonizar los procesos de administración de aplicaciones y sistemas usuarios del Servicio.

A estos efectos, se suministrará la información requerida por el MPTAP para dar de alta tanto a empleados públicos como aplicaciones informáticas usuarias del Servicio.

e) Facilitar la conexión a este servicio de los entes locales de su ámbito territorial que dispongan de conectividad a la red SARA, con la tecnología, mecanismos y procedimientos que previamente hayan acordado, así como garantizar la continuidad de este servicio extremo a extremo.

5. *Acuerdo de calidad de los servicios.*

Los servicios objeto del presente Anexo estarán sujetos al Acuerdo de Nivel de Servicios definido por el MPTAP en el apartado II de este documento.

6. *Referencias.*

El MPTAP podrá hacer públicas en cualquier lista de referencia de usuario o en cualquier boletín de prensa publicado y sin autorización previa, la relación de organismos usuarios de los servicios a los que hace referencia el presente Anexo.

La Comunidad Autónoma podrá referenciar la utilización de dichos servicios sin autorización previa por parte del MPTAP.

7. *Contactos de referencia.*

La resolución de consultas técnicas relacionadas con la utilización de los servicios así como las de carácter administrativo relativas al alcance del presente anexo se ofrecerá a través de los siguientes contactos de referencia.

Servicio	Comunicación de domicilio a organismos de la AGE
Oferente del servicio	Ministerio de Política Territorial y Administración Pública
Responsable Técnico del Servicio	Director de la División de Proyectos de Administración Electrónica Teléfono: 91 2732461 Correo electrónico: sgrotec@mpt.es Dirección postal: María de Molina, 50, 9.ª planta 28071 Madrid
Responsable Administrativo del Anexo	José Luis Redondo Pérez Vocal asesor de la Dirección General para el Impulso de la Administración Electrónica Teléfono: 91 2732463 Correo electrónico: joseluis.redondo@mpt.es Dirección postal: María de Molina, 50, 9.ª planta 28071 Madrid

II. Condiciones técnicas y de nivel de servicio

1. Condiciones técnicas.

1.1 Funcionamiento del servicio telemático de comunicación del cambio de domicilio.

La prestación del servicio telemático de comunicación del cambio de domicilio implica la realización de las siguientes operaciones:

1. Solicitud por el ciudadano de la comunicación del cambio de domicilio. Existen dos escenarios:

- a. El ciudadano hace la solicitud presencialmente en el Ayuntamiento a continuación del procedimiento de alta en el Padrón Municipal de Habitantes, o bien
- b. El ciudadano hace la solicitud telemáticamente desde el portal web municipal, en un momento posterior al alta en el Padrón Municipal de Habitantes

2. Emisión del volante electrónico de empadronamiento por el Ayuntamiento.

3. Envío del volante electrónico de empadronamiento a los organismos y unidades administrativas destinatarias en el ámbito autonómico.

4. Envío del volante electrónico de empadronamiento a los organismos y unidades administrativas destinatarias en el ámbito estatal.

5. Actualización del domicilio por los organismos y unidades administrativas destinatarias.

6. Verificación por el ciudadano de la comunicación del cambio de domicilio.

1.1.1 Solicitud por el ciudadano asociada al procedimiento de alta en el Padrón Municipal de Habitantes.

El usuario del servicio manifestará su voluntad de comunicar su nuevo domicilio y lo podrá realizar en los dos escenarios siguientes:

- El ciudadano hace la solicitud presencialmente en el Ayuntamiento a continuación del procedimiento de alta en el Padrón Municipal de Habitantes, o bien
- El ciudadano hace la solicitud telemáticamente en el portal web (Autonómico, municipal,...) en un momento posterior al alta en el Padrón Municipal de Habitantes

Para ello señalará en un formulario diseñado al efecto aquellos organismos o unidades administrativas de ámbito autonómico o estatal a las que se debe comunicar los datos de su nuevo domicilio. En dicho formulario constarán los datos más relevantes de la Carta de Servicios de dichos organismos de forma que el ciudadano esté informado de los efectos de su solicitud, plazo previsible de tramitación, condiciones para la prestación del servicio, actuaciones que se realizaran como consecuencia de la comunicación de domicilio y medio por el que debe verificar el resultado de su comunicación. La firma del formulario conllevará la manifestación del conocimiento de los extremos anteriores, la aceptación de las condiciones y la solicitud de la comunicación.

El formulario firmado quedará archivado en el Ayuntamiento (si se hace presencialmente) o en el portal prestador (si se realiza telemáticamente). Al finalizar el proceso el ciudadano obtendrá un recibo de solicitud del servicio.

1.1.2 Emisión del volante electrónico de empadronamiento por el Ayuntamiento.

El Portal prestador del servicio recabará automáticamente el volante electrónico de empadronamiento del sistema de información del Padrón Municipal de Habitantes que lo enviará firmado con un certificado electrónico emitido a nombre del Ayuntamiento por un prestador de servicios de certificación.

1.1.3 Envío del volante a los organismos y unidades administrativas destinatarias en el ámbito autonómico.

Una vez recibido el volante electrónico de empadronamiento, el Portal prestador del servicio lo remitirá a los organismos y unidades administrativas de ámbito autonómico señaladas por el ciudadano.

1.1.4 Envío del volante a los organismos y unidades administrativas destinatarias en el ámbito estatal.

Asimismo el Portal prestador del servicio remitirá el volante electrónico de empadronamiento al Ministerio de Política Territorial y Administración Pública, junto con la relación de organismos o unidades administrativas de ámbito estatal seleccionadas por el ciudadano para su distribución a las mismas.

El Ministerio de Política Territorial y Administración Pública remitirá dicho volante electrónico de empadronamiento a cada uno de los organismos y unidades administrativas indicadas y devolverá al Portal prestador del servicio la información de si el volante de empadronamiento llegó o no al destinatario. Las comunicaciones que realicen el Portal prestador del servicio y el Ministerio de Política Territorial y Administración Pública se firmarán con certificados electrónicos emitidos a su nombre por prestadores de servicios de certificación.

1.1.5 Actualización del domicilio por los organismos y unidades administrativas destinatarias.

Los organismos y unidades administrativas destinatarias procederán a actualizar los datos del domicilio del ciudadano en la forma y plazos en que hayan especificado en su carta de servicios y llevar a cabo las actuaciones comprometidas en la carta de servicios

1.1.6 Verificación por el ciudadano de la comunicación del cambio de domicilio.

Los organismos y unidades administrativas destinatarias indicarán en su carta de servicios el procedimiento que el ciudadano debe utilizar para verificar la efectiva realización del cambio solicitado. Es responsabilidad del ciudadano que utiliza el servicio asegurarse, una vez transcurrido el plazo indicado por el organismo y unidad administrativa destinataria, de que el cambio solicitado ha podido realizarse y es ya efectivo.

2. Tecnología.

La tecnología utilizada en el servicio telemático de comunicación del cambio de domicilio cumple los siguientes requerimientos: soportar la funcionalidad definida en el apartado "Funcionamiento del servicio telemático de comunicación del cambio de domicilio", permitir su implantación en entornos tecnológicos heterogéneos y asegurar las condiciones de autenticidad, confidencialidad, integridad, disponibilidad y conservación de la información intercambiada. Se basa en los siguientes elementos:

1. Desarrollo de funcionalidades por cada uno de los participantes y presentación externa de las mismas mediante un servicio web expresado en WSDL compatible con las especificaciones técnicas del proyecto "Sustitución de Certificados en Soporte Papel", desarrollado por el MPTAP y a disposición de los organismos que lo requieran.

2. Documentos XML intercambiados entre los servicios web y firmados electrónicamente compatible con las especificaciones técnicas del proyecto "Sustitución de Certificados en Soporte Papel".

3. Establecimiento de canales seguros entre los participantes mediante protocolo SSL

4. Utilización de certificados electrónicos emitidos por prestadores de servicios de certificación que cumplan con X509 v3 y admitidos en el servicio.

3 Niveles de servicio genéricos de las infraestructuras de alojamiento y comunicaciones.

3.1 Monitorización y supervisión.

Se dispone de servicios de monitorización en 24x7 de los equipos de la Plataforma a través de la gestión de agentes SNMP.

Este servicio permite la monitorización de hardware, software, servicios de sistemas y aplicaciones; mediante una supervisión paramétrica con un tiempo de respuesta inferior a 15 minutos en 24x7 garantizado por ANS.

La monitorización se lleva a cabo desde un Centro de Operación y Soporte centralizado (COS).

El servicio de monitorización incluye cuatro (4) modalidades:

Parámetros Generales del ANS	Niveles de servicio
Monitorización Básica/ICMP de sistemas y líneas de comunicaciones	Período: 24x7 Avisos <= 15 minutos
Monitorización Preventiva	Período: 24x7 Avisos <= 15 minutos
Monitorización Avanzada	Período: 24x7 Actuación procedimentada tras aviso <= 15 minutos
Monitorización Internet De dominios, portales y aplicaciones en Internet desde varias redes	Período: 24x7 Avisos <= 15 minutos

3.2 Copias de seguridad.

Se realiza un backup a dos niveles:

- Backup Centralizado, consistente en la integración de los sistemas de la Plataforma en una red y plataforma de Backup basada en HP Data Protector.
- Backup Remoto, consistente en la gestión de la plataforma de backup particular de los sistemas de la Plataforma.

La política aplicada es la siguiente:

- Backup incremental diario de todos los módulos de información de los sistemas
- Backup completo semanal, con un periodo de retención de las cintas de cuatro (4) semanas. El último backup del mes tiene retención de 1 año y, el último del año, retención de 5 años. Se pueden establecer periodos más largos en función de la naturaleza de la información almacenada.

En cumplimiento del marco legal en materia de protección de datos (LOPD), se realiza la encriptación de datos de backup desde de la salida de los sistemas de la Plataforma.

Parámetros Generales del ANS	Niveles de servicio
Disponibilidad de servicios de backup y restore	99%

4. Niveles de disponibilidad de los servicios y actuaciones de soporte a organismos.

4.1 Niveles de urgencia e impacto y Tiempos de Respuestas.

Se categorizan los siguientes niveles de urgencia e impacto para el tratamiento de incidencias, que podrán evolucionar con el seguimiento de la explotación de los servicios.

Urgencia

Categoría Petición	Tipo	Descripción
Incidencia.	Alta.	Impiden el acceso y/o el uso del servicio a todos los usuarios.
	Media.	Afecta a un grupo importante de usuarios. Interrumpe la prestación normal del servicio pero tiene alternativa de funcionamiento.
	Baja.	Afectan a un número muy limitado de usuarios del servicio y no tienen trascendencia global. No interrumpe la prestación normal del servicio.

Impacto

Nivel de Impacto	Descripción
Alto.	<ul style="list-style-type: none"> – Servidores principales para el Servicio. – Afecta a más de 50 usuarios. – Caída de Base de datos. – Fallos de conectividad entre componentes. – Infección masiva de virus informáticos. – Violación de la seguridad. – Afecta a los ciudadanos. – Incidencias que provoquen incumplimientos legales.
Medio.	<ul style="list-style-type: none"> – Incidencias de 5 a 40 usuarios afectados por un problema. – Incidencias de degradación de los servicios. – Accesos remotos de usuarios de otra ubicación. – Incidencias de software que residan en un servidor. – Incidencias de un usuario individual.
Bajo/Sin impacto.	<ul style="list-style-type: none"> – Incidencias con poco impacto en el Servicio. – Requerimientos de actualizaciones de software y/o hardware. – Requerimientos de información. – Labores de Mantenimiento. – Actualizaciones no críticas de Sistemas Operativos. – Actualizaciones periódicas de aplicativos.

Por tanto, del cruce entre la Urgencia de una incidencia y el Impacto en el Servicio, se obtiene la siguiente matriz que reflejará los niveles de priorización de cada incidencia conforme a la metodología ITIL.

Urgencia	Descripción	Impacto		
		Alto	Medio	Bajo
Alta.	El servicio está completamente caído.	P1	P2	P3
Media.	El servicio está parcialmente caído, o existe degradación en los elementos.	P2	P3	P4
Baja.	Afecta a un número reducido de usuarios	P3	P4	P5

Los tiempos de respuesta y resolución para el servicio se configuran de la siguiente manera, reflejados en la siguiente tabla:

Prioridad	Descripción	Tiempo Máximo Resolución
P1	Crítica.	1 hora
P2	Importante.	8 horas
P3	Moderado / Normal.	24 horas
P4	Menor / Baja.	48 horas
P5	Por planificar.	Por planificar

Por tiempo de respuesta se entiende desde que el centro de operaciones hace suya la incidencia y comienza a gestionar los recursos para la resolución de la misma.

El horario de cobertura de los servicios contemplados en el presente apartado serán:
Incidencias graves y leves: Horas laborables de lunes a domingo de 9,00 a 19:00 h.

Incidencias críticas: servicio 24x7 con teléfono específico para la atención de este tipo de incidencias.

4.2 Informes de indicadores del cumplimiento del nivel de servicio (ANSs).

Mensualmente se dispondrá de un informe de incidencias cerradas, incidencias abiertas incidencias no resueltas dentro de los límites definidos por el ANS y grado de cumplimiento del Acuerdo de Nivel de Servicios comprometido.

Ejemplos de indicadores empleados para la evaluación de cada servicio:

- Número de incidencias del servicio.
- Número de incidencias atendidas dentro del tiempo de respuesta.
- Número de incidencias resueltas dentro del tiempo de resolución.
- Porcentaje de ANSs alcanzados dentro del tiempo de respuesta.
- Porcentaje de ANSs alcanzados dentro del tiempo de resolución.

4.3 Parámetros del soporte y Atención a usuarios.

El servicio de soporte y atención a usuarios de la plataforma, es parte inseparable del sistema global, especialmente dado que se trata de servicios donde los usuarios son ajenos al prestador del mismo.

El servicio de Soporte y Atención al Cliente abarca a los siguientes interlocutores:

- Organismos que integran los servicios de la Plataforma.
- CAU de nivel 2 para atender a agentes externos al servicio: organismos, otros CAUs de los organismos, PSCs,...
- CAU de 3er nivel, que atiende a las peticiones de nivel de actuación en sistemas y desarrollos del CAU de 2º nivel.
- Gestores del proyecto del MPTAP
- Proveedores de servicios e infraestructura base para solicitar su asistencia ante incidencias o actuaciones preventivas en los sistemas.

4.3.1 Descripción de actuaciones de soporte y atención a usuarios.

Las principales funciones, desempeñadas por el Servicio de Soporte de Comunicación de Domicilio son las siguientes:

- Recepción de solicitudes a través de todos los canales de entrada establecidos
- Por teléfono a través del número 902 93 44 05
- Por Email a la dirección soporte.comunicaciondomicilio@mpt.es
- Registro y Clasificación de incidencias y peticiones en función de su tipología y asignación de prioridades
- Evaluación, investigación y diagnóstico de las incidencias y peticiones
- Escalado funcional a los diferentes niveles de soporte.

- Escalado jerárquico, de manera que los diferentes niveles de responsabilidad de las organizaciones implicadas posean visibilidad de los casos más relevantes y puedan tomar las acciones necesarias para minimizar el impacto de dichas incidencias
- Realizar el seguimiento de las incidencias y peticiones a lo largo de todo su ciclo de vida, hasta su cierre y verificación, manteniendo a los usuarios informados respecto del estado y el grado de progreso de sus incidencias/peticiones
- Generar informes de gestión:
 - o Llamadas o peticiones recibidas, atendidas y abandonadas
 - o Incidencias y peticiones cerradas y abiertas
 - o Alcance de los niveles de servicio

4.3.2 Disponibilidad.

El servicio de soporte debe estar acorde con el del sistema, y por tanto, ha de ser continuo, 24x7. Igualmente, al tratarse de un servicio electrónico, es fundamental que se habiliten los canales de interacción electrónicos, al menos a través de e-mail.

La atención por el canal electrónico y telefónico será la del sistema, 24x7, considerándose una funcionalidad crítica del sistema global. Se suministrará la información necesaria para facilitar la integración a los organismos requirentes de los servicios, y llevan a cabo las actuaciones de soporte y mantenimiento correctivo o evolutivo correspondiente.

Se presta el servicio por el canal telefónico con las siguientes características:

- De 9:00 h a 19:00 h de lunes a viernes en días laborables, ininterrumpido con atención telefónica y vía eMail personalizada. Se incluyen festivos no nacionales con este horario.
- De 19:00 a 9:00, fines de semana y festivos nacionales, manteniendo atención telefónica personalizada para la resolución de incidencias operativas de gran impacto que afecten a la disponibilidad de los servicios.

El parámetro de calidad del servicio será el grado de atención de cada canal, medido como porcentaje de mensajes y llamadas atendidas, consideradas así aquellas que entran en el sistema y alcanzan a un operador, independientemente de su resultado. El objetivo a alcanzar en cada canal es el siguiente:

- Canales e-mail y web, la misma disponibilidad que el sistema, será el 98%.
- Canal telefónico, tanto en atención personal, como por buzón de voz (llamadas atendidas por el buzón), será:
 - o Porcentaje mínimo de llamadas totales atendidas será superior al 95%.
 - o Tiempo de espera del 90% de las llamadas atendidas no será superior a 30 segundos.
 - o Tiempo de espera del 98% de las llamadas atendidas no será superior a 60 segundos.

4.3.3 Solicitudes de soporte de los organismos.

Las solicitudes de soporte se clasificarán en función de su impacto en el servicio según el apartado 4.1 y se categorizarán de la forma siguiente:

- Incidencias. El organismo solicitante identifica un defecto o fallo que afecta al sistema en general o a alguna funcionalidad. Los tipos de incidencias contemplados inicialmente serán:

TIPOLOGÍA DE INCIDENCIAS

Tipología Nivel 1	Tipología Nivel 2	Tipología Nivel 3
Incidencia.	Acceso.	Conectividad IP.
		Servicios Plataforma.
		Prestadores.
		Otros.
	Protocolos.	OCSP.
		XMLSOAP.
		Servicios Web.
		Errores y excepciones.
	Plataforma.	Otros.
		HW.
		SW Base.
		Aplicaciones.
		Otros.

- Peticiones de Servicio. El organismo emisor solicita información o ayuda para la integración, alta aplicaciones, etc., o se trata de una solicitud que le afecta particularmente a su implementación (mensajes de ws, excepciones en certificados,...) dentro del funcionamiento establecido. Los tipos de peticiones contemplados inicialmente serán:

TIPOLOGÍA DE PETICIONES DE SERVICIO

Tipología Nivel 1	Tipología Nivel 2	Tipología Nivel 3
Petición de servicio.	Alta/Baja/Modif.	Dirección IP.
		Aplicación.
		IP y Aplicación.
		Organismo.
		Contactos.
		Lista de distribución Cambio de domicilio
	Consultas.	Otros.
		Documentación.
		Protocolos.
		Herramientas desarrollo.
		Certificados.
	Solicitudes.	Versiones SCSP Soportadas
		Otros.
		Documentación.
		Packs Certificados.
		Aplicaciones Cliente Ejemplo.
Envío de información masiva a toda la lista de contactos.		
Reclamaciones.	Información integración de nuevos organismos.	
	Informes (estadísticas/incidencias).	
	Otros.	
	Incidencias.	
	Peticiones.	
		Acceso Plataforma.
		Acceso Servicios Plataforma.
		Otros.

- Ampliaciones o modificaciones del servicio. Se habilitará un procedimiento de gestión del cambio específico para tratar estas solicitudes, no sujeto a este acuerdo de nivel de servicio.

Los parámetros de calidad se establecen midiendo el tiempo medio de resolución de cada tipo de peticiones, esto es, desde que se registra en el centro de soporte y atención a usuarios (si no había sido identificada con anterioridad) hasta que se resuelve.

Los objetivos de calidad son:

- o Incidencias. Según su clasificación anterior. Ver punto 4.1
- o Peticiones de Servicio. Tiempo medio de resolución de todas las consultas no será superior a 24 horas. Si llegaran a 48 horas por retrasos de terceros (eje: habilitar acceso por ip a aplicaciones), se llevaría a cabo un mecanismo de emergencia.

Parámetros Generales del ANS Canales	Niveles de servicio
Disponibilidad	
– Por eMail	98%
– Por Teléfono	95% del total 90% en menos de 30 seg. 98% en menos de 60 seg.
Consultas	
– Por eMail	Menor a 24 horas.
– Por Teléfono	80% del total en menos de 1 hora. 95% del total en menos de 2 horas. 98% del total en menos de 4 horas.